Rosa Bazau Wocker ganó los Eo 700 de la Polla del Fútbol

...PO PARA SANTIAGO: Nubosidad en dis-
...inución.
...PERATURA MAXIMA DE AYER: 11 grados
C, a las 14 horas.
...PERATURA MINIMA: 2,1 grados C, a las
...55 horas.
...ICACION GENERAL: Zonas Sur y Aus-
...al: buen tiempo, nuboso.
...TE: Nubosidad matinal.
...ION CENTRAL: Condiciones mejorando.

LA NACION

AÑO XLVIII — SANTIAGO DE CHILE — MIERCOLES 15 DE JULIO DE 1964 — PRECIO Eº 0,15 — N.o 17.024

Edición de 18 páginas — En dos secciones

Crónica, Págs. 1 a 3
Redacción . . 4
Política . . . 5
Comercio . . . 6
Provincias . . 7
Económicos . . 8
Social, Pág. . . 9
Cables 10
Deportes . . . 11 a 13
Hípica . . . . 14 y 15
Teatros . . . 16 y 17
Magazine . . . 18

as Reformas Constitucionales Resolverán Vicios de Actual Sistema

TAN BASADAS EN LA REALIDAD ECONOMICO-SOCIAL DEL PAIS.- INICIATIVA PRESIDENCIAL ANALIZADA POR EL MINISTRO DE JUSTICIA

"El Presidente de la República ha querido resolver, sin perjuicio de considerar el Derecho como corresponde, con sentido práctico los vicios inherentes a nuestro sistema institucional", expresó el Ministro de Justicia, Enrique Ortúzar Escobar, al analizar en foro por televisión los alcances de las reformas constitucionales propuestas por el Presidente de la República.

Las sesiones destinadas a dar a conocer las principales disposiciones de la iniciativa, se realizan en el Canal 9, de la Universidad de Chile, bajo la dirección del profesor don Máximo Pacheco. En la segunda sesión, el Ministro de Justicia se refirió a los fundamentos relativos a la modificación del Artículo 45 de nuestra Carta Fundamental. Precisó que ellas tienden a dar al Presidente de la República la iniciativa exclusiva en determinadas legislaciones.

—En otros países, como Inglaterra, República Federal de Alemania, Francia, e incluso, en naciones latinoamericanas, como Brasil y Colombia —indicó—, existen prácticas y disposiciones que centralizan en el Poder Ejecutivo la iniciativa de las leyes que signifiquen gastos para el Fisco. No ha de extrañar, entonces, que algunas de las modificaciones propuestas no encuadren, o coincidan, exactamente con las concepciones tradicionales o clásicas que sostienen los tratadistas. ¿Por qué —añadió— habríamos de atenernos estrictamente a fórmulas constitucionales preestablecidas, que, posiblemente, pueden dar resultados en otros países y no en el nuestro? Por eso, el Presidente de la República se ha atenido principalmente a su experiencia de gobernante, a la realidad económico-social del país, al proponer sus reformas. Pero, también ha considerado la experiencia de otras naciones y las concepciones más modernas de Constituciones europeas.

Al analizar el artículo 45 de la Constitución actual, el Ministro sintetizó el pensamiento presidencial en la siguiente forma:

—La idea de otorgar al Ejecutivo la iniciativa exclusiva en determinadas legislaciones se traduce en las reformas para imponer contribuciones de cualquier clase o naturaleza, y suprimir, reducir, establecer exenciones o modificar las existentes. Además —explicó el Ministro—, sería de iniciativa presidencial contratar empréstitos o celebrar cualquier otra clase de operaciones que puedan comprometer el crédito o la responsabilidad financiera del Estado, de las entidades semifiscales, autónomas, etc.

También se tiende a dejar al Primer Mandatario la iniciativa para conceder o aumentar sueldos o remuneraciones al sector público o privado y para otorgar pensiones de gracia. En resumen, señaló que se propende con las reformas dejar en manos del Presidente de la República la facultad de adoptar iniciativas exclusivas en materias que signifiquen gastos al erario.

Con respecto a la función del Parlamento, en estos casos, puntualizó el Secretario de Estado que éste sólo podría aceptar, disminuir o rechazar los emolumentos y demás beneficios que se propongan. Los gastos del Congreso Nacional quedarían sometidos a la fiscalización de la Contraloría.

—En esta forma —precisó— se centralizará en el Presidente de la República, como corresponde, la responsabilidad de la administración financiera y económica de la nación. Ella la podrá ejercer libre de interferencia, de intereses políticos o electorales.

LAS REPLICAS

El profesor de la Universidad Católica, Alejandro Silva Bascuñán, concordó con el Ministro en que "hay que dejar a un lado las teorías para abrazarse a la práctica". Pero, en el caso de Inglaterra, —añadió— es precisamente allí donde rige un sistema parlamentario, en el cual el Gobierno realiza una política dictada por el Parlamento. "De manera, —explicó—, que en ese régimen está la iniciativa que viene alternativamente del Gobierno, o de los parlamentarios, pero en la práctica sólo procede del Gobierno, porque éste cuenta con la confianza del Parlamento".

El señor Jorge Guzmán, de la Universidad de Chile fue contrario a la exclusividad de iniciativas económicas por parte del Presidente de la República, y recordó que "el Ejecutivo es el Administrador del Estado, pero dentro de la Constitución y las leyes.

También intervino Enrique Vicente de la Universidad Católica de Valparaíso, quien planteó posiciones, especialmente, en lo referente a la economía privada.

DEBATE MUNICIPAL.— La Municipalidad de Santiago, también debatió aspectos de la reforma constitucional. Especialmente, se analizaron las proyecciones de la iniciativa en lo que se refiere a los problemas y atribuciones de los Municipios. Regidores de todos los partidos hicieron oír su voz sobre la materia.

...s bomberos ...eren en ...incendio ...Tokio

...IO, 15 (UPI).— Uno de ...s devastadores incendios ...hayan registrado aquí ...la Segunda Guerra ...causó hoy la muerte ...bomberos y provocó una ...explosiones en depó... ...algodón pólvora si... ...en el Distrito de La

...epartamento metropoli... ...incendios, al informar ...s muertos y heridos en ...stro, dijo que uno de ...mberos había desapare... ...al parecer quedó se... ...bajo escombros.

...nta y seis personas, ...ndo bomberos, residen... ...inos, periodistas y ca... ...otos resultaron heridas, ...de ellas gravemente.

...1.500 bomberos y el 25 ...nto del equipo de la ...destinado a combatir ...se empleó en la tarea ...inar las llamas, la cual ...tres horas y media. A ...de la madrugada, el ...quedó bajo control, ...tilizarse 160 bombas de ...para contener la pro... ...n del fuego.

...dón pólvora es un ex...

(PASA A LA PAGINA 6)

...terrizaje ...rzoso de ...ión FACH

...yer, a las 18.10 horas, ...essna N.o 422 de la Es... ...de Especialidades de ...FACH, piloteado por el ...ente Lautaro van de ...gard, tuvo un aterri... ...forzoso a la altura de ...eros, kilómetro 42 de ...Carretera Longitudinal

...piloto resultó ileso, y ...máquina, que realizaba ...vuelo de rutina, sufrió ...perfectos menores.

Sanfilippo jugará ante Colo Colo

José Sanfilippo, goleador del fútbol argentino, aparece como el más alto valor que trae Nacional, campeón uruguayo, para el partido de hoy con Colo Colo, el cual ha provocado singular expectación por tratarse de una semifinal del torneo por la Copa Libertadores de América. Los albos llegan a este match, que será dirigido por el árbitro inglés J. Finney, luego de haber triunfado en la rueda inicial sobre Deportivo Italia, de Caracas, y Barcelona, de Guayaquil. Nacional eliminó en su campaña de la primera rueda a los conjuntos de Cerro Porteño, de Asunción, y Aurora de Cochabamba. En el partido de esta tarde, a las 18 horas, los cuadros se presentarán integrados así: COLO COLO: Escuti; Montalva, Lepe y González; Cruz y Ortiz; Moreno, Jiménez, Alvarez, Valdés y Roberto. NACIONAL: Sosa; Ramos, Méndez y Baeza; Eliseo Alvarez y Emilio Alvarez; Pérez, Douksas, Leites, Sanfilippo y Meneses.— (INFORMACION EN PAGINA 11).

Investigan sabotaje en una base espacial norteamericana

CABO KENNEDY, 14.— (UPI).— La Oficina Federal de Investigación (FBI) y agentes de policía local, practican hoy pesquisas sobre una aparente tentativa de sabotaje contra un ramal del ferrocarril de la costa oriental de La Florida, acosado por incidentes huelguísticos, que enlaza con este puerto espacial.

Según la policía, desapareció una barra de acero que sujetaba juntos dos rieles en un tramo de la vía que conduce al "puerto lunar" de la isla Merritt, de la Dirección Nacional de Aeronáutica y el Espacio (DNAE). El descubrimiento de la fechoría lo hizo una cuadrilla del servicio de trenes de la compañía ferroviaria.

"Según todas las apariencias —dijo el agente de investigación criminal del Condado Brevard, Leif Larsen—, si los trenes hubieran pasado por allí varias veces, habría ocurrido un descarrilamiento. Fue una intentona deliberada, sin duda alguna".

CAUSO ACCIDENTE

Así quedó el camión cargador de ripio patente MA-69, de Santiago, al chocar de frente, a gran velocidad, con el camión municipal patente HK-601, que transportaba a 20 obreros. En el accidente resultaron, cinco muertos y ocho heridos.

Cinco obreros muertos y ocho heridos en choque de camiones

Uno de los vehículos transportaba a 20 obreros municipales, mientras el otro se dirigía a cargar ripio

Cinco obreros de la Municipalidad de Providencia murieron y otros ocho quedaron heridos en un violento choque entre dos camiones, en el camino que une Santiago con Puente Alto.

El accidente se produjo en Avenida Vicuña Mackenna, frente al paradero 20. Ambos vehículos se estrellaron de frente cuando corrían a gran velocidad. Uno tiene la patente HK-601, de la Municipalidad de Providencia y lo manejaba Rubén Farías Guajardo. Transportaba a veinte obreros. El segundo camión tiene patente MA-69, de Santiago y se dirigía al sur a cargar ripio, conducido por Emilio Aillard David. Ambos chóferes resultaron heridos.

Los muertos son: Israel Andrade Echeverría, Manuel Correa Correa, Juan Fleyer Herrera, José Héctor Rubio y Humberto Herrera Herrera. Este último falleció cuando era conducido al Hospital del Salvador.

Los heridos son: Armando Flores Godoy, Segundo Contreras Araya, Humberto Macías Santander, José Encina Encina, Ramiro Varas Zamora y Manuel Navarrete.

Todos tenían sus domicilios en la población "Las Rosas", ubicada a la altura del Paradero 31 de Santa Rosa.

Se desconocen las causas del choque, pero se estima que se debió a la escasa visibilidad. No se encontraron huellas de frenadas en el pavimento.

Cambios en la jerarquía soviética: Mikoyan pasaría a ser Presidente

MOSCU, 14 (UPI).— Anastas Mikoyan, Primer Viceprimer Ministro de la Unión Soviética, reemplazará a Leonid I. Brezhnev como Presidente soviético, en opinión de fuentes fidedignas. Explicaron estos informantes que la medida se encamina a dejar más tiempo libre a Brezhnev para que trabaje como principal ayudante del Primer Ministro, Nikita Khrushchev, en el manejo del Partido Comunista.

El avance de Mikoyan a la Presidencia soviética continúa la tendencia reciente a agregar poder verdadero a un cargo que hasta hace poco era puramente ceremonial, subrayaron los informantes. El cambio, añadieron, probablemente se efectúe durante el actual período de sesiones del Parlamento o Soviet Supremo.

La persistencia de la enfermedad de Frol R. Kozlov, otrora señalado como el posible heredero de Khrushchev, es la causa real del cambio, según los círculos competentes.

Kozlov fue víctima de un derrame, que lo dejó paralítico, en abril de 1963. Dos meses más tarde, Brezhnev tomó las riendas como principal ayudante de Khrushchev en la dirección del partido. Los informantes señalan que ahora prácticamente no hay posibilidad de que Kozlov pueda volver a la actividad en un futuro previsible, y de allí que Khrushchev habría tenido que optar por Brezhnev como posible heredero, dijeron las fuentes de información.

Culminaría así Brezhnev un sostenido avance en la escala jerárquica soviética, digno ejemplo de la nueva élite del comunismo soviético. En efecto, toda su actividad política se desarrolló con posterioridad a la revolución bolchevique de 1917.

La edad es un factor. Brezhnev cuenta 57 años, en tanto que Mikoyan tiene ya 68.

El año pasado, Mikoyan sufrió una severa enfermedad renal a lo que se agregó un fuerte ataque de influenza. Se ha restablecido muy bien y acaba de terminar un jira asiática, en que desarrolló actividad intensa. Pero se dice que ahora Mikoyan carece de la energía dinámica de su Jefe, Khrushchev, que cuenta 70 años.

De todos modos, su designación para la presidencia seguramente significa que esa posición tendrá nuevas facultades. Durante su larga actuación, Mikoyan realizó cuatro visitas a Estados Unidos, de regreso de una de las cuales trajo recetas de helados norteamericanos, que gustan mucho a los soviéticos.

Pero fue en la Dirección del Comercio soviético desde 1926 que Mikoyan, un armenio, logró sus mejores éxitos. En cierta oportunidad Khrushchev señaló, en son de homenaje, que Mikoyan sería un millonario si hubiera nacido en EE. UU.

Mikoyan ha cumplido numerosas tareas difíciles. Tuvo la misión de ir a La Habana para aplacar al Primer Ministro Fidel Castro, después que el Kremlin resolvió retirar de la isla antillana sus bases de cohetes, en octubre de 1962. Es asimismo hombre que ha aprendido a sobrevivir décadas en uno de los países donde los dirigentes políticos experimentan más alternati-

PASA A LA PAGINA 6)

Goldwater y Nixon

...N FRANCISCO, California.— El senador Barry Goldwa... ...quien continúa aumentando sus ventajas en la Con... ...ción del Partido Republicano que se realiza en esta ...dad para elegir al representante del partido a las elec... ...presidenciales, aparece en el grabado, ayer 14, con... ...do por el ex Vicepresidente Richard Nixon. El opo... ...que le saliera al paso a Goldwater en la Convención, ...el Gobernador William Scranton. (Radiofoto UPI.)

Orlich en la Feria de Nueva York

NUEVA YORK. — El Presidente de Costa Rica, Francisco Orlich, y su esposa, conversan aquí con Charles Poretti, vicepresidente de la Feria Mundial de Nueva York. La Corporación organizadora de la muestra distinguió a Orlich con una medalla. (Radiofoto UPI).

OVACIONADO DE GAULLE EN PARIS DURANTE GRAN DESFILE MILITAR

PARIS, 14 (UPI).— El Presidente Charles de Gaulle conmemoró hoy la Toma de la Bastilla —que hace 175 años marcó el inicio de la Revolución Francesa— revistando las primeras unidades militares de Francia ajustadas a la era nuclear.

Son éstas las fuerzas nacionales que, según él, no repetirán la falta de estar "atrasadas por una guerra", en referencia a la preparación anticuada de los servicios armados franceses al estallido de las dos contiendas mundiales del pasado.

El desfile de las tropas por la Avenida de los Campos Elíseos fue presenciado por 150 mil personas que las aplaudieron y vitorearon al Mandatario de 73 años, que vestía su sencillo uniforme de general de brigada.

En toda Francia se celebró el 14 de julio con música marcial, colocación de ofrendas florales, playas y carreteras congestionadas, consumo sin precedentes de vino y licores, bailes en las calles y reyertas de adolescentes.

Por órdenes de De Gaulle, sólo los cadetes y la Guardia Republicana Montada pudieron ataviarse con sus tradicionales sombreros empenachados, relucientes yelmos de bronce y sus pintorescos uniformes. Todos los demás soldados vistieron trajes ligeros de batalla, estivales, de estilo de paracaidista.

Funcionarios franceses señalaron con orgullo que sólo unos pocos de los equipos bélicos mostrados en el desfile de hora y media eran de fabricación extranjera.

Los equipos estadounidenses, que otrora predominaban en las Fuerzas Armadas de Francia, consistieron hoy en cohetes tácticos del tipo "Honest John" y proyectiles antiaéreos tipo "Halcón", y aviones interceptores a reacción del modelo F-100.

Todos los demás equipos eran de fabricación francesa, desde el nuevo fusil. "Mas 56", de suma rapidez, hasta los camiones portapontones "AMX", y otros 620 vehículos blindados, incluso tanques de guerra.

Francia, que se negó a permitir el establecimiento de reservas de bombas atómicas estadounidenses en su territorio, no posee cargas nucleares para el proyectil-cohete "Honest John", traído de bases de avanzada en Alemania. Pero el país está probando su propia colección de cohetes que deberá incorporar a sus Fuerzas Armadas para 1970, año en que las mismas habrán dejado de ser la clase de aparato militar de

PASA A LA PAGINA 6)

...lan de investigaciones para la ...iencia realiza la "Esmeralda"

...dios oceanográficos serán aportados a organismos científicos internacionales.— Detalles del crucero que realiza el buque-escuela.

...Un plan de investigaciones oceanográficas, que serán ...nadas posteriormente por organismos científicos inter... ...cionales, está cumpliendo el buque-escuela "Esmeralda" en ...actual crucero de instrucción. Se informó que, como todos ...años, el viaje del "Esmeralda", junto con cumplir en 1964 ...tradicional misión de formar oficiales y tripulaciones en ...práctica de la navegación a vela, cumple un papel im... ...tante en las relaciones internacionales del país, a la vez, ...de aporte para estudios científicos.

...Así, en su actual recorrido, va cumpliendo el programa ...nado sobre investigaciones oceanográficas.

CRUCERO ACTUAL

...El crucero de este año se inició el 23 de abril, desde Valparaíso, comprendiendo sucesivas recaladas en Juan Fernández, Isla de Pascua, Galápagos (Ecuador), Rodman (Panamá), San Juan de Puerto Rico, Bermudas (Inglaterra) y Nueva York.

Al zarpar desde Nueva York, terminada la operación vela, el buque seguirá a Quebec (Canadá), Willemstead (Curazao) y Rodman. La nave permanecerá 105 días en el mar y 30 días en puertos extranjeros. En aguas jurisdiccionales chilenas permanecerá 20 días, y 4 en puertos.

Durante el viaje se han mantenido latentes las más viejas tradiciones marineras, como parte de la preparación técnico-profesional para oficiales y tripulantes.

REUNIONES MEDICAS

SOCIEDAD CHILENA DE CANCEROLOGIA.— El próximo 23 de julio a las 19.15 horas en el auditórium de la Clínica Santa María, asamblea general extraordinaria, con el siguiente tema:

TEMARIO:

1) PERSONALIDAD JURIDICA.— a) Dar cuenta de la Personalidad Jurídica. b) Confirmar actual Directorio y legalizar su existencia. c) Fijar cuotas sociales.

2) Proposición de la Sociedad Médica de Santiago para afiliación de la Sociedad Chilena de Cancerología a dicha Sociedad.

3) Información sobre próximo Congreso de Cáncer del Pacífico Sur o Latinoamericano.

GRAN CONCURSO LA NACION FOTO-FUTBOL

(Coquimbo) TRASLAVIÑA

(Coquimbo) TORRICO

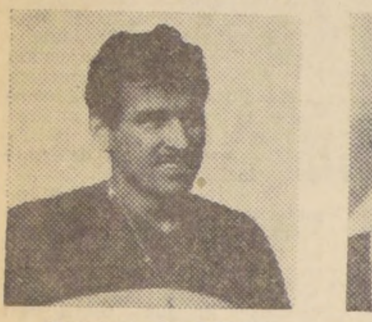
(Everton) O. PEREZ

(Coquimbo) C. CUBILLOS

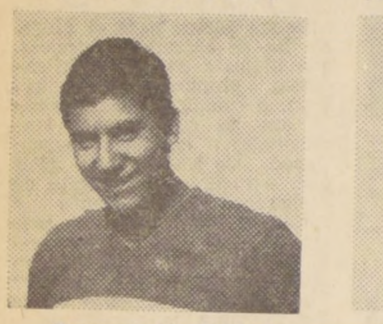
(Everton) M. ROJAS

(Everton) V. ASTORGA

Polla del Futbol LA NACION

REG. PROP. INT. Nº 16.522

PARTIDO CLAVE

MAGALLANES ☐

RANGERS ☐

(14a. FECHA)

U. Católica - Ferrobad. . ☐ ☐
Wanderers - U. de Chile ☐ ☐
San Luis - La Serena . . . ☐ ☐
Green Cross - Santiago . ☐ ☐
A. Italiano - Palestino . . ☐ ☐
U. Española - Colo Colo ☐ ☐
San Felipe - La Calera . ☐ ☐
Coquimbo - Everton . . . . ☐ ☐

....
Nombre

....
Dirección

Carnet .... Ciudad ....

Se publica sólo los días lunes, martes y miércoles.

DICTAN NORMAS SOBRE EMPLEO DE PESTICIDAS

Listo para la firma del Jefe del Estado quedó elaborado ayer en el Ministerio de Agricultura un proyecto de ley que fija normas sobre el uso y control de los pesticidas, según informó el Subsecretario de esa Cartera, Ciro Iturriaga Garcés.

La medida tuvo su origen en el uso indiscriminado de los pesticidas, que causa serios daños a las siembras y plantaciones del país, según lo revelan informes de los ingenieros agrónomos del Ministerio.

Se ha comprobado que los agricultores emplean fórmulas inadecuadas que destruyen plantaciones y siembras y fomentan el desarrollo de insectos perjudiciales para las mismas.

El proyecto dicta normas sobre los usos y autorizaciones de los pesticidas, que deberán calificarla los ingenieros agrónomos provinciales, como, asimismo, crea el registro de las personas que recurren a su empleo, de fabricantes de los mismos y firmas importadoras de las materias primas.

También se fijan los procedimientos judiciales, breves y sumarios, para la rápida indemnización a las personas que resulten perjudicadas con el uso indiscriminado de los pesticidas, empleados por terceros.

Las infracciones a estas normas serán sancionadas con fuertes multas, mediante un procedimiento administrativo que permite aplicar una sanción rápida a los culpables.

Oleos de Hedi Krasa

Hedi Krasa inaugura su exposición de pintura hoy, a las 19 horas, en la Galería Bolt, de Londres 92. La artista es vastamente conocida por sus diseños de vestuarios para el Ballet Nacional. Ha expuesto con éxito en las exposiciones organizadas por la Municipalidad de Viña del Mar. El crítico de arte, Víctor Carvacho, ha dicho de ella: "Hedi Krasa cultiva el retrato y lo hace con excepcionales condiciones y conocimientos". En el grabado, Hedi Krasa en su estudio.

EN LA MONEDA:

Becas para estudiantes centroamericanos

Subsecretario de Relaciones Exteriores consideró con el Rector de la Universidad de Chile el programa respectivo

Para conversar sobre un programa de intercambio cultural con Panamá y los cinco países centroamericanos se entrevistó con el Rector de la Universidad de Chile, Eugenio González, el Subsecretario de Relaciones Exteriores, Pedro Daza. En su reciente visita a esas naciones, el Subsecretario recibió peticiones de sus autoridades de asegurar becas y matrículas a determinado número de estudiantes en la Universidad y en establecimientos secundarios. Las bases del programa cultural se elaborarán en colaboración con el Rector González. Se considerarían entre 10 y 15 becas para satisfacer las demandas centroamericanas.

Saludos en Día Nacional de Francia

El Departamento de Protocolo de la Cancillería envió una nota de saludo al Embajador de Francia, Christian Auboyneau, con motivo de celebrarse ayer el Día Nacional de su país. En París, el Embajador chileno, Carlos Morla Lynch, presentó las congratulaciones oficiales del Gobierno al Presidente y al Ministro de Relaciones Exteriores de esa nación.

Informe a S. E. sobre conflicto de ENANI

El Ministro de Minería, Luis Palacios, informó al Presidente de la República sobre el conflicto planteado por el personal de la Empresa Nacional de Minería. En relación a la misma materia, conversó posteriormente con su colega de Interior, Dr. Sótero del Río. El Ministro Palacios reiteró a la salida de la Moneda que no habrá negociación alguna con representantes del personal mientras no se produzca el reintegro a las labores.

Regresó a Mendoza Cónsul chileno

Regresó a reasumir sus funciones el Cónsul de Chile en Mendoza, Arturo Benavides Cruces. El funcionario diplomático viajó a Santiago a informar a los Ministerios de Relaciones Exteriores y de Interior sobre diferentes aspectos de su misión. Estuvo cuatro días en Chile.

Pago de salarios adeudados a mineros de "Plegarias"

Dirigentes del personal de la Mina Plegarias solicitaron al Ministro del Interior que de la venta de terrenos de esa empresa minera a la CORVI se retengan los fondos necesarios para pagar salarios adeudados a los obreros. Según informaron al término de la entrevista con el Ministro Del Río los dirigentes gremiales, la idea fue aceptada en principio, pero se estudiará la posibilidad jurídica de ponerla en práctica.

Nuevo Embajador de Portugal llega mañana

Mañana es esperado en Santiago el nuevo Embajador de Portugal, Augusto Rato Patier. Reemplazará a Joao Rodrigues Simoes Affra.

Se tomó declaración a autor de denuncias

El Ministerio del Interior dio a conocer ayer el nombre del autor de anuncios sobre un presunto complot que debía estallar el viernes. Se trata de un ciudadano residente en Quillota, P. Urrutia, quien envió telegramas y notas a las autoridades y diarios porteños denunciando dicho complot. La Intendencia de Valparaíso le tomó declaraciones y lo hizo someter a examen psiquiátrico.

Agricultura y Tierras

SUBJEFE DE PESCA.— El Presidente de la República firmó ayer el decreto que designa subjefe del Departamento de Pesca y Caza al ingeniero civil, Carlos Esquivel, quien desempeñaba ese cargo en el carácter de subrogante desde hace un tiempo.

PREDIO PARA LA ARMADA.— Se cursó en el Ministerio de Tierras y Colonización un decreto por el cual se traspasa al Departamento de Navegación e Hidrografía de la Armada, un sitio fiscal de 5 mil 387 metros cuadrados, en Valparaíso.

RUY BARBOSA.— El Ministro de Agricultura, Ruy Barbosa, partirá el 23 del presente con destino a Palermo para concurrir a la Exposición Ganadera, Agrícola e Industrial que organiza la Sociedad Rural Argentina.

SITIOS PARA ESCUELAS. Dos decretos se tramitaron ayer por los cuales se entregan tres hectáreas de terrenos fiscales en Cochamó, Llanquihue, al Ministerio de Educación para la ampliación de la Escuela pública 29, de esa localidad. El otro decreto traspasa dos hectáreas en la localidad de Correntoso, Puerto Montt, para la Escuela Pública 54.

LA NACION en Washington

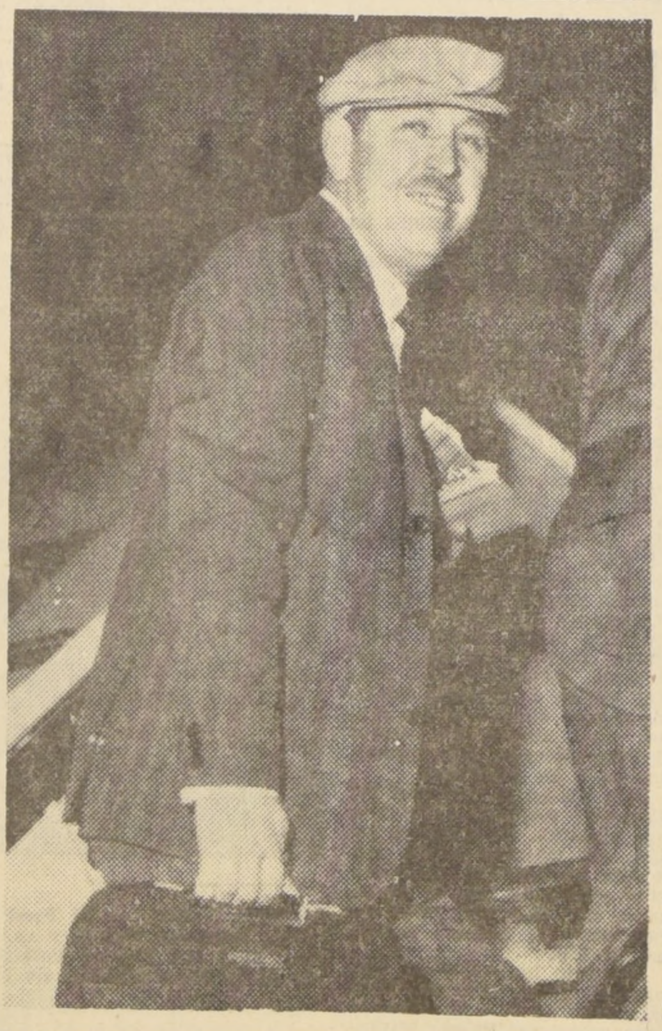

El Jefe de Informaciones de LA NACION, Saverio Sprovera, viajó ayer a Washington para cubrir los diferentes aspectos de la Conferencia de Cancilleres que se iniciará el 21 en la sede de la Organización de Estados Americanos. En el grabado, Saverio Sprovera en los momentos de subir al avión que lo condujo a Estados Unidos.

arte y cultura

AL DIA

ESCRITORES RECIBEN A NERUDA: Hoy, a las 19 horas, en la Casa del Escritor (Almirante Simpson 7), la Sociedad de Escritores de Chile realizará una sesión pública de directorio, para recibir oficialmente al poeta nacional Pablo Neruda, y festejarlo en su sexagésimo aniversario. El acto forma parte del programa de homenajes preparado por la Universidad de Chile, la Sociedad de Escritores y la Asociación Chilena de Escritores. En el curso de esta ceremonia se exhibirán dos películas de arte, dirigidas por el arquitecto argentino señor Alberto Mántaras, y que llevan por títulos "Oda al mar", y "Largo pétalo", ambas inspiradas en trozos selectos de la poesía de Neruda. La entrada a este acto es libre y gratuita.

EXPOSICION DE PINTURA: Bajo el título "1945-1964: ¿Años de Transición?" se inaugurará mañana una importante exposición de pintura chilena, en el Instituto Chileno-Norteamericano, Moneda 1467. Los 32 pintores más destacados de nuestro país estarán representados con una obra. La exposición que se inaugura a las 19 horas servirá com cumentación para la conferencia que ofr el crítico de arte, Antonio R. Romer día miércoles 29 del presente, a las 19 en la misma Sala de Exposiciones del I to. El martes 21 del presente, el crítico V Carvacho analizará la transición de la p ra norteamericana, en una conferencia tendrá lugar a las 19 horas en el mism tituto. Esta será ilustrada por medio d positivas. La entrada para todas las con cias y exposición, es libre.

ARTISTA CHILENO EN BUENOS AI Sergio Roberts ha iniciado en Buenos A una serie de recitales de danzas de Am en el Teatro Municipal, Libertador San tín, de esa capital. Sus actuaciones le valido excelente crítica. Al mismo tiem artista chileno exhibe una muestra fo fica de la danza sudamericana, titulad presión Folklórica", en el Ateneo de Bu Aires. Cuatro presentaciones de su dan sido televisadas por el Canal 7 de la ca trasandina.

Conferencias, Exposiciones, Músic

MUSEO

MUSEO DE BELLAS ARTES. — Parque Forestal de martes a sábado, desde las 9.30 a 12.30 horas, y de 15 a 16.20 horas. Domingo, de 15 a 18.30 horas.

MUSEO HISTORICO.— Miraflores 50. Martes a sábado, de 9 a 12, y de 15 a 18 horas. Domingo, de 15 a 18 horas.

MUSEO BENJAMIN VICUÑA MACKENNA. — Avenida Vicuña Mackenna 94-A. Martes a sábado, de 13 a 18 horas. Domingo, de 10 a 13 horas.

MUSEO DE ARTE CONTEMPORANEO. — Quinta Normal horario de martes a sábado de 15 a 20 horas. Domingos y

MUSEO DE HISTORIA NATURAL. — Quinta Normal. LAR. — Cerro Santa Lucía. Martes a sábado, de 10 a 12.30 y de 15 a 18.30 horas.

MUSEO DE ARTE POPU- Martes a sábado, de 9 a 12 y festivos de 11 a 18 horas.

BIBLIOTECAS

BIBLIOTECA COMERCIAL: Embajada de Estados Unidos Agustinas 1343, 9.o piso. De lunes a viernes, de 9 a 13 y de 14 a 18 horas.

BIBLIOTECA EDUCACION SECUNDARIA: Compañía 1579, de 9 a 12 y de 15 a 19 horas.

BIBLIOTECA EDUCACION PRIMARIA: Cerrada por trasladarse a Cienfuegos 56.

BIBLIOTECA NACIONAL.— Avenida Bernardo O'Higgins entre Miraflores y Mac Iver.

H O Y:

EXPOSICIONES

A. COUVE y N. LEIVA: Exposición conjunta, Sala Carmen Waugh, Bandera 121.

BENJAMIN GUZMAN: Oleos Palacio La Alhambra, Compañía 1340.

ANTONIA EIRIZ Y UMBERTO PEÑA: Grabados y tintas Inst. Chileno-Cubano, Huérfanos 1147, piso 7.o

RAUL CUEVAS: Oleos. Círculo de Periodistas, Amunátegui 31.

ARMANDO MORAGA ASCUI Y PEDRO DIAZ: Presentan máscaras con elementos marinos, y El velero en la botella, respectivamente. Galería del Folklore de Chile, Huérfanos 540

CLARA CARRIE: Grabadora argentina. Inst. Cultural Avda. Providencia 2653.

TRES PINTORES: Hugo Jorquera, René D. Urquieta y Aníbal Ortizposo, inauguran la nueva Sala Libertad, Mac Iver 142.

ARTISTAS CORDOBESES: Donación de 22 artistas de Córdoba, Argentina, al Museo de Arte Contemporáneo de la Quinta Normal.

PABLO NERUDA: Exposición Bibliográfica de la obra del poeta nacional. Patio Oriente, Casa Central, U. Chile.

HECTOR PINO: Artista con estudios en París. Exposiciones en París, Stutgart y La Habana. Galería Beaux Arts, Bandera 183, subterráneo.

PASCUAL GAMBINO.— Oleos de retratos, paisajes, desnudos y naturalezas muertas. Sala Banco de Chile, Agustinas 972, entrepiso.

OLGA BURGOS: 40 acuarelas Sala Universitaria, Avda. B. O'Higgins 1038, altos.

ORLANDO MINGO.— Pintura expresionista. Medalla en el Salón Nacional. Paisajes de Puerto Montt y urbanos. Sala Previsión Banco Chile, San Antonio 327, subterráneo.

TRES ESCULTORES: Valentina Cruz, Magdalena Suárez y Lautaro Labbé. Museo de Arte Contemporáneo, Quinta Normal.

AUGUSTO RODRIGUEZ. — Artista brasileño presenta 25 dibujos. Centro Brasileño de Cultura, Avda. B. O'Higgins 1650. Inaugura a las 19 horas.

CONFERENCIAS

INFLUENCIAS Y GENERACIONES EN LA LITERATURA.— Mesa redonda sobre los años 1945-64. Relator, Roque Esteban Scarpa. Intervendrán los escritores. Braulio Arenas, Leoncio Guerrero y Alfredo Lefevre. A las 19 hrs. Inst. Ch.-N. Americano, Moneda 1467. Entrada libre.

LA FE Y LA CONFIANZA E DIOS.— Centro Bahá'í, Av Dr. Barros Borgoño 44, Pro dencia. A las 19.15 horas. E trada libre.

MUSICA

CONCIERTO DE PIANO. Por Iris Sangüesa, último r cital antes de su jira por S América. Obras de Scarla Bach, Schubert, Beethove Sangesa y Debussy. A las hrs., Sala V. Letelier, Hué fanos 1117, piso 3.o. Entra libre.

LA ACTIVIDAD ECONOMICA:

Un nuevo alto horno permitirá duplicar producción de Huachip

Para este efecto se ha obtenido un crédito por c co millones de dólares.

El Comité Ejecutivo del Banco Central autorizó a Compañía de Acero del Pacífico, para tener libre ac al mercado bancario de divisas, para el servicio de crédito que por la suma de cinco millones de dólares obtenido de la firma norteamericana Koppers Co.

Con estos dólares se comprarán los implementos p la instalación de un segundo alto honor en Huach con lo cual en poco tiempo más será posible duplica capacidad de producción.

ALGODON EN RAMA

También acordó el Comité Ejecutivo de dicho banco, eximir de la obligación de depósito a la importación de algodón en rama, destinado a la industria textil. Asimismo, rebaja al 100 % el depósito que se obliga a las importaciones de tubos p usos en radiocomunicac radiotransmisiones, ele medicina e industrias, valor CIF superior a do lares la unidad. Se e túan de esta rebaja lo bos destinados a televis

EXPOSICION INDUSTRIAL

La Sociedad de Fomento Fabril acordó realizar en marzo próximo una Exposición Nacional de Industrias, en la ciudad de Santiago. El objetivo de esta muestra es dar a conocer al país y a los visitantes extranjeros el progreso alcanzado en la actividad manufacturera nacional, especialmente en los últimos diez años.

Participarán las firmas briles más representativa todas las provincias.

La comisión que tend su cargo el estudio de l ganización de esta mu está integrada por los c jeros Arturo Aldunate, guel Alemparte, Guill Feliú y Fernando Tietze que celebró ayer su pri reunión.

PAGO DE ANTICIPO

Se curso ayer un decreto del Ministerio de Hacienda por el cual se autoriza el pago al personal del Registro Civil e Identificación de un anticipo de doscientos e dos que será descon mensualmente a parti julio del presente año.

MISION ALEMANA

El Ministro de Hacienda, Luis Mackenna, informó que los economistas alemanes que se encuentran en nuestro país, han celebrado una serie de reuniones con funcionarios de la Cancillería y del Banco Central, para estudia inversión concreta qu dará a los 70 millone marcos, que fueron acord en créditos por Alem occidental y suscritos marzo del presente año.

ZONA FRANCA ALIMENTICIA

Por decreto del Ministerio de Economía, fueron fijados los contingentes de importación para el segundo semestre destinados a la Zona Franca Alimenticia que comprende las provincias de Tarapacá, Antofagasta y el partamento de Chañaral.

Los artículos que se im tarán son: 3.500 tonelada frutas cítricas: 150 tonel de huevos y 50 toneladas leche en polvo.

TRES PROYECTOS

El Ministro de Hacienda, presentará al Presidente de la República hoy día tres proyectos de ley, para su estudio. Uno de ellos se refiere al reajuste de sueldos y salarios para el personal del Registro Civil.

El otro se refiere al reajuste del personal en retir montepiado de las Fue Armadas que no han nivelados. Y por último que suspende los derechos internación y el grava adicional por un año internación de chassis de nados a la locomoción co tiva particular.

PRESTAMOS PARA AGUA POTABLE Y ALCANTARILLADO DARA LA CORFO

El Jefe del Estado firmó el decreto que autoriza a los concesionarios de títulos gratuitos de sitios ubicados en las provincias de Tarapacá y Antofagasta, para constituir en favor de la CORFO gravámenes destinados a garantizar los préstamos que se les otorguen para la instalación de los servicios de agua potable y alcantarillado.

La información fue proporcionada por el Ministro de Tierras y Colonización, Paulino Varas Alfonso, quien agregó que el mayor número de personas que solicitan estos préstamos lo constituyen aquellas que han sido beneficiadas con predios fiscales, todas personas de modestos recursos.

El mismo decreto faculta a los jefes de Oficinas de Tierras y Bienes Nacionales de Tarapacá y Antofagasta, para que procedan a petición de los concesionarios de sitios fiscales de esas provincias, a suscribir una escritura pública en la cual se inserte la cláusula que permita gravar los sitios en beneficio de la CORFO, para que así queden garantizados los préstamos para el agua potable y el alcantarillado.

Varas Alfonso, agregó que en su reciente visita a la provincia de Antofagasta pudo comprobar la necesidad de dictar el referido reglamento, el que beneficiará a más de siete mil familias.

Nuevos valores para prestaciones de la mantequilla

Empezó a regir ayer decreto que modificó prestaciones de mantequ en el país, para lo cual fijaron tres zonas.

La zona norte, que com prende las provincias Tarapacá y Antofagasta y departamento de Chañar de Atacama, tendrá u prestación de 79 centésim de escudo. Igual cantid se fijó para la provincia Magallanes. El resto país tendrá un gravamen un escudo.

Las prestaciones son gr vámenes con que se rec gan las importaciones mantequilla que viene exterior, a fin de nivel en sus precios con la se produce en el país, p duciendo así una inter ción que alcanza solame a cubrir el déficit nacion

El Subsecretario de Ag cultura, Ciro Iturriaga, ñaló que se recurre al c do medio para defender industria nacional, ya q en muchos casos no pu competir con los meno costos en la producción mantequilla en los pa vecinos.

TELEVISION

CANAL 9 — TELEVISION

19.45 CARTA DE AJUSTE
20.00 PRESENTACION
20.02 RONDA DE CUENTOS: "El jardín de Tito", de Hernán Poblete S., con Elena Moreno, Clara Mesías, Rubén Ocaranza. Dirige Miguel Littin
20.20 NOSOTROS: La Universidad y Ud.
20.45 PANTALLA NOTICIOSA: Informativo
21.00 TELECINE
21.20 ¿POR QUE SOMOS ASI?
21.50 CARROUSEL BRITANICO: Notas británicas de actualidad. Telecine
22.00 PANTALLA EN EL MUNDO
22.10 SESION DE JAZZ: "Goodway Jazz Band". Dirige Charles Elsesser
22.40 DESPEDIDA

TELEVISORES GELOSO

GRAN PANTALLA RECTANGULAR DE 23 "VISION TOTAL"

GARANTIA Y SERVICIO TECNICO
ENTREGA INMEDIATA
AMPLIAS FACILIDADES

Unico con selector Nuvistorizado, combinado con 4 pasos de ampliación F 1

DISTRIBUIDOR AUTORIZADO TELEMUNDI MAC-IVER 191 - CAS. 2749 FONO 51776

DISTRIBUIDORES GENERALES Bonacic y Caro Ltda. M. AUXILIADORA 937 PARAD. 6½ G. AV.

DISTRIBUIDOR AUTORIZADO TELEMUNDI PROVIDENCIA 2131 - FONO 569038

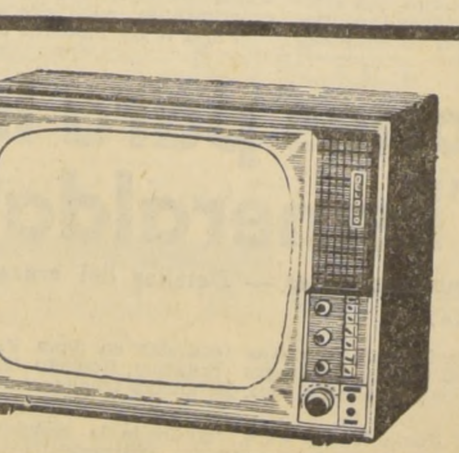

TELEVISION

Canal 13 - U. Católica

14.00 Servicio informativo
14.15 En el Mundo de los Discos
18.35 Teleclases de Italiano
19.05 Patrulleros del Oeste
19.30 FEUC
19.45 Cine
20.00 Dibujos animados
20.10 Canciones para la juventud
20.30 Magazine
20.35 Charlas en la Biblioteca
20.50 En la Hora del Aperitivo
21.00 Hazel
21.30 Noticiario francés
21.40 Por las rutas del Norte
21.50 Cine
22.00 Servicio informativo
22.15 El tiempo
22.17 Esta es mi familia

ANTEOJOS RODOLFO HAMMERSLEY AGUSTINAS 1090 ESQ. BANDERA TEL.: 88075 - CASILLA 3868

Ministro de Educación Afirmó:

NO HAY FALTA DE INICIATIVA EN EL PROBLEMA DE EDIFICIOS ESCOLARES

A FINES DE MES HABRA PRONUNCIAMIENTO OFICIAL SOBRE REFORMA DEL BACHILLERATO

"Los estudiantes de la enseñanza Comercial y Secundaria últimamente han planteado problemas relacionados con edificios que ocupan sus planteles, se han podido imponer en entrevistas sostenidas conmigo de que no es tan fácil la solución de sus justas peticiones, por razones de orden económico y legales, de manera que no hay carencia de voluntad de parte de las esferas de Gobierno".

Tales fueron las primeras palabras del Ministro de Educación, doctor Alejandro Garretón Silva, en su diaria conversación con los periodistas.

Se impusieron de la misma manera —prosiguió el doctor Garretón—, de los datos estadísticos que demuestran cual falsa es esa sensación de abandono en que algunos desean poner al Gobierno frente al problema educacional, en lo que dice relación con edificios y profesores. La población escolar al asumir la Primera Magistratura el Presidente Alessandri, era de un 50 por ciento y la subió a un 73 por ciento, es decir los nuevos locales construido, arrendados o cedidos han absorbido gran parte de esa masa escolar que anteriormente quedaba marginada de la educación primaria.

En otra parte de sus declaraciones el Ministro de Educación señaló que no era falta de dinero para pagar profesores, la ausencia de ellos, sino como consecuencia del aumento de la densidad escolar anual, situación que obligó a que en un mismo local, funcionara más de una escuela, Liceo o Instituto, y, consecuencialmente a ocupar a todos los maestros.

Actualmente pende de la consideración de la Cámara de Diputados el proyecto de ley que autoriza al Presidente de la República para contratar un empréstito de cien millones de escudos, interno o externo. El Senado a la luz de las cifras estadísticas dio su aprobación unánime a esa ley que planifica de manera racional la solución de falta de locales escolares. Una vez que la Cámara despache esa ley se podrán construir más de 400 mil escuelas docentes.

Los edificios particulares ocupados por establecimientos educacionales no pueden ser reparados con dineros fiscales por expresa prohibición de la ley, de manera —continuó el Ministro Garretón—, que no hay indolencia o desinterés de parte de las autoridades docentes, al no ejecutar tales reparaciones como determinados grupos sostienen.

En la parte final de su intervención, el Ministro señaló de que no existía aún pronunciamiento oficial del Gobierno en relación con la reforma del Bachillerato por un Examen Nacional, que planteó el Consejo Universitario. Expresó sí, que el Ministerio estaba capacitado para asumir tan importante responsabilidad, pero que antes de un pronunciamiento gubernamental habría consultas a técnicos y autoridades.

La situación política del país analizará esta noche Julio Durán

Hablará por cadena nacional de emisoras en homenaje que le rinden sus comandos en todo el país.— Hoy recorre la comuna de La Cisterna, y asistirá a proclamaciones.— Radicales e independientes trabajan con entusiasmo en provincias y la capital

Anoche, en el avión itinerario de LAN-Chile, regresó a esta capital, desde Punta Arenas, el candidato presidencial, senador Julio Durán, acompañado de altos personeros del Partido Radical y dirigentes de su campaña, entre otros, el vicepresidente del Partido Radical, diputado Federico Bucher y Cora Santa Cruz.

Junto el senador Durán con sus acompañantes regresaron gratamente impresionados de la forma entusiasta con que en las distintas ciudades y pueblos de la zona sur se está trabajando en favor de su postulación.

VISITA LA CISTERNA

Inmediatamente después de su arribo al aeropuerto de Los Cerrillos el senador Durán se trasladó a la comuna de La Cisterna, donde asistió a una comida de adhesión que le fue ofrecida por los miembros de la Asamblea Radical "Atilio Mendoza", en el Club Social de esa comuna, sede de la Asamblea.

Hoy miércoles el senador Durán, desde las diez horas, recorrerá La Cisterna realizando rápidas visitas a las más importantes industrias y establecimientos fabriles de ese populoso sector. Será, además, objeto de diversas atenciones por parte de sus partidarios que le han preparado un programa tanto de visitas como de festejos para expresarle su sincera adhesión.

ONOMASTICO DEL SENADOR DURAN

Esta noche, terminada la visita a La Cisterna el senador Julio Durán, luego de un breve descanso, asistirá a una comida que le ofrecerán las Damas del Comando Nacional de Mujeres Duranistas en el Restaurante Merced, a las 21.30 horas.

A través del país se reunirán esta noche los partidarios de esta postulación, en una comida de adhesión al senador Durán y para escuchar el discurso que éste pronunciará aproximadamente a las 22 horas, por cadena nacional de radioemisoras encabezadas por Radio Minería de Santiago.

En su discurso de esta noche el senador Durán, junto con agradecer este homenaje, hará un análisis de la situación política que vive el país y la importancia que tiene para el desarrollo político, económico y social, la próxima contienda electoral del 4 de septiembre.

Las palabras del candidato presidencial serán grabadas y retransmitidas el sábado 18 por las siguientes emisoras: Riquelme, de Coquimbo; Alonso de Ercilla, de Illapel; Provincial, de Putaendo; El Libertador, de Rancagua; Ñuble, de Chillán; Baquedano, de Valdivia; Eleuterio Ramírez, de Osorno; Vicente Pérez Rosales, de Puerto Montt, y Pudeto, de Ancud, el día 21 del mes en curso.

RADICALES DE SAN MIGUEL

Con entusiasmo está trabajando la Asamblea Radical "Juan de D. Dinator", de San Miguel, en favor de la postulación presidencial de su abanderado senador Julio Durán.

El comando general y las diferentes comisiones designadas se han reunido diariamente, a fin de intensificar la campaña de propaganda y los preparativos para el recibimiento que se tributará al candidato en la visita que realizará a esta comuna, el día 22 del presente mes.

Especial realce tendrá también la comida que se realizará esta noche, a las 21.30 horas, en el local de la Asamblea, Euclides 1141, en la que se escuchará la palabra del candidato, a través de una cadena nacional de emisoras.

Cumpliendo la Asamblea su programa de actividades, el próximo sábado 18, de 17 a 24 horas, realizará la kermesse que ha organizado que el objeto de allegar fondos para los gastos de la campaña electoral.

El Departamento Femenino, a cuyo cargo ha estado la organización de esta fiesta, ha desarrollado una intensa actividad y ha preparado un brillante programa artístico, con participación de destacados elementos de la radio y el teatro y de aficionados del Partido.

IMPUESTOS INTERNOS

Los funcionarios de Impuestos Internos ofrecerán una comida al candidato presidencial de los partidos Radical, Democrático e independientes, senador Julio Durán. El acto se efectuará en el Círculo Español, mañana jueves 16, a las 21.30 horas. Asistirán a ella los miembros del Comando de su postulación, organizado por los funcionarios de Impuestos Internos.

COMITE EN OVALLE

Con asistencia de más de 300 damas quedó constituido recientemente en la ciudad de Ovalle, un nuevo comité femenino compuesto por damas radicales e independientes que apoyan al candidato a la Presidencia de la República, senador Julio Durán. En la reunión constitutiva se discutieron diversos aspectos relacionados con la organización del Comité y su labor relacionada con la captación de nuevas adherentes.

Finalmente, se procedió a elegir la mesa directiva de este Comité, la cual quedó integrada por las siguientes personas: Presidenta, Berta vda. de Muñoz; vicepresidenta, Auristela de Videla; secretaria, Rebeca Rodríguez; tesorera, Adriana Valenzuela J.

Aceleran edificación de refugio para el Liceo Amunátegui

Bastante adelantados se encuentran los trabajos para dotar al Liceo Amunátegui de un refugio en Pelancura, entre San Antonio y Cartagena.

Los planos de este lugar de veraneo fueron confeccionados por el ex alumno arquitecto Hermógenes Pérez Saavedra. El Comité Pro Refugio está integrado por Héctor Novani Belloni, presidente; Gastón Méndez Peters, secretario; Miguel Angel Vega Morales, Rector del Liceo, y Dr. Carlos Lund Espinoza, tesoreros; Dr. Moisés Rojas Silva, representante de los padres, y Dr. Hernán Fuentes Fuentes, por los ex alumnos.

ACTIVIDAD POLICIAL:

SIETE HERIDOS CAUSA CHOQUE ENTRE MICRO Y UN TAXIBUS

Siete personas resultaron lesionadas, cuatro de ellas menores de edad, en un choque ocurrido en la tarde de ayer en calle San Diego frente al N.o 1169, entre un taxibús y un micro.

El accidente ocurrió a las 16 horas, cuando se estrelló el micro KI-941, de recorrido "Mapocho-Lo Vial", con el taxibús GL-480, del recorrido "Dávila-Negrete".

Los heridos son Marta Ginés Altamirano, Olga García [illegible], Alicia Araya Leya, leves; Héctor Yáñez Manzur, grave en la Posta 2; y los menores Isabel Ossandón Sánchez, grave; Julio Valencia Araya, menos grave; y Miguel Morón Ossandón, leve.

CONFIRMAN UNA DECLARATORIA DE REO

La Segunda Sala de la Corte Suprema no dio lugar ayer al recurso de queja que interpuso la defensa de Lino Rossel en contra de la resolución de la Corte de Apelaciones de Valdivia que había confirmado un fallo de primera instancia que le declaró reo.

Lino Rossel, es el jefe máximo de la CORVI, en Valdivia y está siendo procesado junto a otros funcionarios por el delito de defraudación de caudales públicos.

Incluso, se anunció que la Corte de Apelaciones de Valdivia designará mañana un Ministro en Visita para que se haga cargo de éste y otros procesos similares, obedeciendo instrucciones de la Corte Suprema.

ENCARGAN DETENCION DE UN REO PROFUGO

Investigaciones encargó la ubicación y detención de Raúl José Antonio Marcos Lemas, quien se fugó en un momento de descuido de un vigilante de la Cárcel de San Bernardo, Carlos Castro Vergara.

Marcos salió de la Cárcel de San Bernardo el lunes pasado, en la tarde, autorizado por el Juez de Puente Alto, para realizar una diligencia en su domicilio de Gran Avenida 2536. Fue frente a su domicilio cuando se fugó, en un momento de descuido del vigilante de Prisiones.

LAS SORPRENDIERON ROBANDO ZAPATOS: DETENIDAS

Detectives de la Prefectura Móvil de Investigaciones, que dirige el Comisario Osvaldo Almazán Almarza, detuvieron en la mañana de ayer a tres mujeres que fueron sorprendidas robando en una céntrica zapatería de la capital.

Ellas son María Mercedes Morales Medina, Silvia Fajardo y Elsa Carrasco Medina.

El trío fue descubierto por el propietario de una zapatería que está ubicada en calle Merced 272, en los momentos en que el grupo trataba de hurtar seis cajas con zapatos, dando cuenta de ello a la policía.

CUANTIOSOS DAÑOS PROVOCO UN INCENDIO

Daños cuantiosos provocó a la una de la madrugada de ayer, un incendio que tuvo como origen un cortocircuito en el entretecho de dos propiedades ubicadas en calle San Diego.

La casa más afectada fue la que está signada con el N.o 2047, de propiedad y habitada por Raúl Caprile Reyes, donde se quemaron la techumbre y varias dependencias.

Pero el fuego se propagó al inmueble vecino, signado con el N.o 2057, de Catalina Bachelini Véliz.

MURIO AL SER GOLPEADO EN LA CABEZA CON UNA TRANCA

En el hospital de la ciudad de Molina pereció en la mañana de ayer Rosendo Cabrera Velasco, a consecuencias de un traumatismo encéfalo craneano motivado por fuertes golpes que le infirieron con una tranca en la cabeza.

El hecho ocurrió cuando se encontraba de visita en casa de su amigo José Moya Amigo, en un lugar denominado "Rinconada de Itahue".

Y todo tuvo su origen en una discusión sin importancia de carácter político.

JOVEN ESTUDIANTE SE SUICIDO CASUALMENTE

Al enredársele casualmente el gatillo de su escopeta en unas malezas, se le escapó un tiro al menor Juan Pérez Escobar, de 15 años de edad, muriendo en forma instantánea.

El suceso ocurrió en el interior de la Quinta ORVAL, que está ubicada en las proximidades de Limache, poco después de las ocho de la mañana de ayer.

OBRERO MURIO A CONSECUENCIA DE CAIDA DE UN CAMION

En el Hospital Regional de Curacautín, murió el peoneta Manuel Llanos Torres, a consecuencias de las graves lesiones que sufrió el domingo pasado al caerse de la carrocería de un camión.

El accidente tuvo lugar a dos kilómetros de distancia de la citada localidad, cuando el occiso viajaba en la carrocería del camión TM-125, que gobernaba el chofer Jaime Moro Cuadra.

Homenaje de las Fuerzas Armadas a Virgen del Carmen

Las Fuerzas Armadas participarán mañana en los actos de celebración de las Festividades de la Virgen del Carmen. Con tal motivo, el Ejército se hará presente con una guardia de honor y banda instrumental de la Escuela de Infantería de San Bernardo, en el Templo Votivo de Maipú. En ese recinto, el Cardenal Arzobispo, Monseñor Raúl Silva Henríquez, oficiará una misa a las 12 horas.

Por disposición de la Comandancia de la Guarnición, formarán también delegaciones de las diversas unidades militares de la capital, Armada Nacional y Fuerza Aérea.

CROMADOS
NIQUELADOS

Se croma y niquela toda clase de artículos metálicos. Accesorios para automóviles, instrumental médico, cajas de relojes etcétera.

PRECIOS ESPECIALES PARA FABRICAS Y TALLERES

Diez de Julio 481

Funcionarios becados por AID

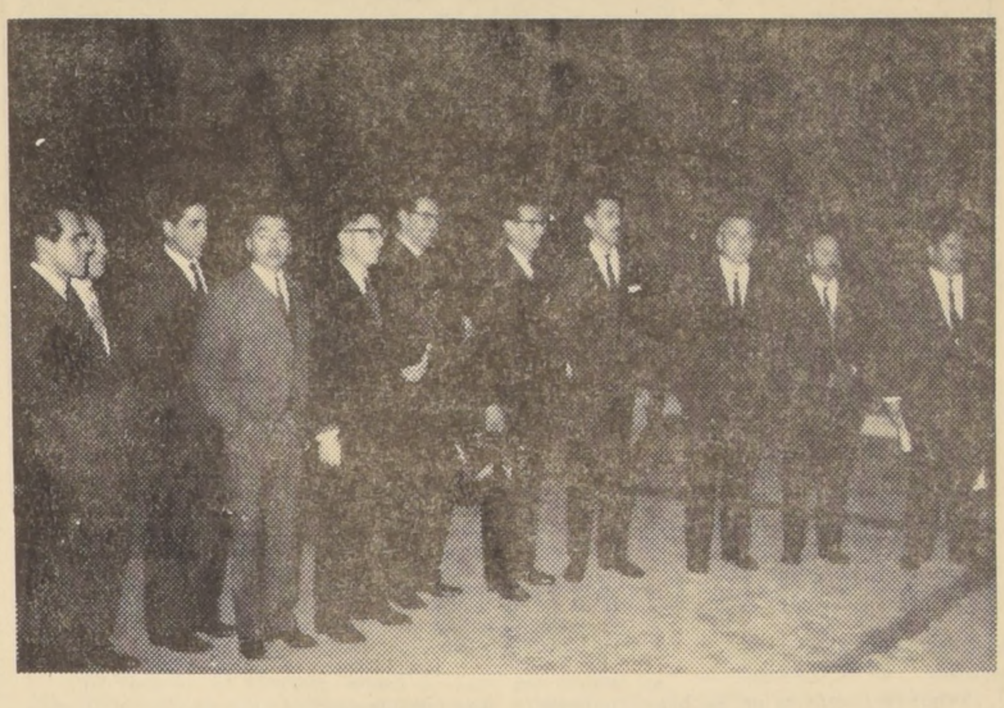

Nueve funcionarios del Servicio de Impuestos Internos y dos del Servicio de Cobranza Judicial de Impuestos, viajaron a Estados Unidos becados por la AID (Agencia Internacional de Desarrollo). Se perfeccionarán en técnicas de fiscalización, procesamiento y recaudación de impuestos morosos. La jira durará tres meses por diversos Estados del país del norte. En el grabado, Alejandro Dumay Deramond, jefe de la delegación; Emilio Merino Cisternas, Carlos Trabold Lillo, Héctor Horta Urbina, Oscar Suárez Torres, Gabriel Toro Cadenas, Germán Pavez Carvajal, Roberto Katz Cuadra, Domingo Fabres Vargas, todos de Impuestos Internos. Del Servicio de Cobranzas Judicial, Boris Bravo Justiniano, y Jorge Rencoret Silva.— (FOTO CERRILLOS.)

Consejero de CORFO viajó a República Dominicana

Se dirigió a la República Dominicana Domingo Godoy Matte, invitado por la Asociación de Hacendados y Agricultores de ese país, para asistir a la Cuarta Reunión de Asociaciones Agropecuarias Americanas, que se desarrollará entre los días 15 y 19 del presente en Santo Domingo.

Godoy Matte desempeña en la actualidad el cargo de Consejero Agrícola en la Corporación de Fomento de la Producción, vicepresidente del Instituto de Investigaciones Agropecuarias y Consejero de la Sociedad Nacional de Agricultura, en cuya representación asiste al mencionado torneo.

Homenaje a Rodó en el 92.o aniversario de su nacimiento

Con motivo de celebrarse el 92.o aniversario del nacimiento del escritor y pensador José Enrique Rodó, los Institutos Panamericano y Chileno-Uruguayo de Cultura le rendirán un homenaje el próximo viernes, a las 19 horas, en los salones del Club de la Unión.

El presidente del Instituto Panamericano de Cultura, general Teófilo Cid, ofrecerá en esta oportunidad una conferencia sobre el tema: "Rodó como Educador de la Juventud de América".

A este homenaje ha sido especialmente invitado el Embajador de Uruguay, Julio César Vignale, quien agradecerá el homenaje.

OCHO OFICIALES DE LA FACH SE ESPECIALIZARON: COMUNICACIONES

Ceremonia de graduación se efectuó ayer

Ocho oficiales de la Fuerza Aérea recibieron sus diplomas como especialistas en Comunicaciones. La ceremonia fue presidida por el Comandante en Jefe, General del Aire Arturo Iensen, y asistieron a la graduación altos jefes de la institución.

El director de Aeronáutica, General Osvaldo Croquevielle, pronunció un discurso para referirse al significado de la ceremonia y a la importancia de las comunicaciones en las labores habituales de la aviación. "Ningún logro positivo —dijo—, traerá consigo la velocidad del avión, si no existen los elementos técnicos ni la infraestructura adecuada que le haga posible despegar, desplazarse y arribar con seguridad y en forma oportuna al punto predestinado. Al lado de los elementos técnicos debe encontrarse el hombre especializado, que los opere con eficacia para que el personal que tripula la nave aérea, los utilice en beneficio de la seguridad y eficiencia del transporte aéreo".

Terminó felicitando a los oficiales que se graduaron en la ceremonia.

Luego se dio lectura al Decreto N.o 200, por el cual se crea la Escuela Técnica Aeronáutica.

Los oficiales que recibieron sus diplomas, como especialistas en Comunicaciones, son: Capitán de Bandada, Carlos Madrid; Subtenientes, Patricio Fuentes, Edgardo Yáñez, Otto Becerra, Juan Rafols, Edelberto Rousseau, Víctor Moraga y Fernando Palacios. El primer lugar de la promoción lo obtuvo el subteniente Edelberto Rousseau Farías.

En el Mausoleo de los Artistas fue sepultado Pablo Burchard Eggeling

Los restos del pintor Pablo Burchard Eggeling, el primero en obtener el Premio Nacional de Arte, fueron sepultados ayer, a las 11 horas, en el Mausoleo de los Artistas, en el Cementerio General de esta capital.

Ante la numerosa asistencia que rindió el último homenaje al pintor, despidió los restos el Decano de la Facultad de Bellas Artes de la Universidad de Chile, Carlos Pedraza. A continuación pronunció un discurso el Director del Instituto de Extensión Plástica de la misma Universidad, Jorge Elliott, y a nombre de la Sociedad Nacional de Bellas Artes habló Carlos Casassus.

Previamente, a las 10 horas, se ofició una misa de responso en la Parroquia de San Ramón, a la que concurrieron artistas, amigos, admiradores y familiares del pintor fallecido.

A Nivel Nacional enfocarán los problemas de producción lechera

"Hay dos profesiones sobre las cuales recae directamente la responsabilidad de producir alimentos para la población: las de Ingeniero Agrónomo, y de Médico Veterinario. Quienes las desempeñan han comprendido desde hace mucho tiempo, el papel que les cabrá desempeñar, cuando la explosión demográfica del mundo amenace la paz social y se aprestan, desde sus respectivas esferas de acción, a proporcionar las soluciones más adecuadas a este grave problema."

Así lo manifestó el doctor Ricardo Díaz Emparán, al referirse a la importancia que tienen para resolver el problema lechero, principalmente en nuestro país, las conclusiones a que se llegue en las próximas Jornadas Sobre el Problema Lechero que se realizarán durante los días 24 al 26 del presente mes, en Osorno.

LA ESCASEZ DE ALIMENTOS

El problema de la escasez de alimentos, señaló el doctor Ricardo Díaz, presidente de la Sociedad de Medicina Veterinaria, no es sólo futuro. Según los organismos internacionales, en los días que corren, más de la mitad de la población mundial termina sus faenas diarias en pésimas condiciones de alimentación, o sencillamente, sin élla.

Así lo manifestó el malogrado Presidente de los Estados Unidos, John Kennedy, en junio de 1963, durante la celebración del Congreso Mundial de Alimentación, cuando dijo que "la opinión mundial debe concentrarse en una campaña internacional para eliminar el hambre, como una de las tareas fundamentales de esta generación".

Por estas razones, nos satisface que nuestros técnicos y profesionales especializados se aboquen al estudio de los factores que tienen relación con el aumento de la producción de alimentos, en procura de mejores niveles de salud para la población de nuestro país.

Señaló que nadie podrá desconocer la alta calidad técnico-científica que se proporcionará con las conclusiones a que se llegue en los estudios y debates que realizarán nuestros profesionales. Aún más, el Comité Organizador de las Jornadas ha comprometido la participación en ellas de los más destacados especialistas Ingenieros Agrónomos y Médicos Veterinarios, tanto del sector privado como público, y también la colaboración de otros profesionales, como Ingenieros Civiles y Comerciales, quienes aportarán sus conocimientos en aquellas materias que son del dominio de tales especialidades y que de una u otra forma están estrechamente ligados con los objetivos del torneo.

Terminó expresando que las Jornadas Sobre el Problema Lechero, organizadas por la Sociedad de Medicina Veterinaria de Chile y la Sociedad de Médicos Veterinarios e Ingenieros Agrónomos de la Zona Austral, bajo patrocinio del Colegio Médico Veterinario, serán una contribución real y efectiva a la solución de uno de los aspectos básicos del problema alimentario que afecta a Chile, cual es el déficit de la producción y consumo de leche. Se verá el porqué de esta situación, causas que la originan, medios actuales y futuros para prevenirla y medidas inmediatas para paliar la situación.

Don Alejandro García de la Huerta se incorpora a Instituto de Conmemoración

El Instituto de Conmemoración Histórica de Chile, recibió como nuevo Miembro de Número, al señor Alejandro Méndez García de la Huerta, quien ocupó la vacante dejada por el fallecimiento de don José Maza Fernández.

El discurso de ofrecimiento, en el almuerzo efectuado con tal motivo, estuvo a cargo del presidente de la institución, don Alejo Lira Infante. Posteriormente, dio la bienvenida al nuevo Miembro del Instituto, don Hermelo Arabena Williams.

El señor Méndez al leer su trabajo de incorporación se refirió a la personalidad de su predecesor, don José Maza, y le rindió homenaje. A continuación, dio a conocer su trabajo "La guerra a muerte".

Cerró la sesión el Embajador de España, Tomás Suñer, quien analizó las labores beneficiosas que cumple el Instituto.

NOTICIAS DE EDUCACION

NUEVAS ESCUELAS NOCTURNAS ADULTOS.— Tres nuevas Escuelas Públicas Nocturnas para Adultos fueron creadas ayer por decretos del Ministerio de Educación que el Presidente de la República firmó poco antes del mediodía.

Bajo el número 21, funcionará uno de esos establecimientos en el local de la Escuela Pública N.o 31 del departamento Pedro Aguirre Cerda; con el N.o 12, en el departamento de San Fernando, funcionará otra en el local de la Escuela Primaria N.o 51; y, la tercera Escuela Nocturna para Adultos estará en el departamento de La Serena y funcionará en la sede del Sindicato de Obreros de la Compañía de Cervecerías Unidas.

ELEVA DE CATEGORIA ESCUELAS NORMALES.— Las Escuelas Normales de Antofagasta y Valdivia, respectivamente, por decreto del Ministerio de Educación enviado ayer a la Contraloría General de la República, son elevadas a la categoría de Escuelas Normales Superiores. El mismo decreto establece las nuevas jerarquías de la planta docente de ambos establecimientos.

MONUMENTO HISTORICO. La Estación de Ferrocarril de Caldera fue declarada Monumento Histórico, por decreto firmado ayer por el Presidente de la República y el Ministro de Educación. Desde ese recinto, el año 1851, salió el primer ferrocarril que unió a ese puerto con la ciudad de Copiapó.

Mejor Alumno en Curso de la FACH

El Director de Instrucción de la FACH, general de brigada, Ernesto Poblete Mery, entrega el Premio "Comandancia en Jefe" al mejor oficial, alumno del curso de Especialización en Comunicaciones. Lo recibe el subteniente, Edelberto Rousseau Farías, quien obtuvo la distinción por su espíritu de aprovechamiento, disciplina intelectual y puntaje en estudios.

MECANICO
DIBUJO
CORTE y CONFECCION
CONTADURIA
RADIO y TV
QUIMICA
Sección INDUSTRIAL
Sección RADIO
Sección DIBUJO
Sección FEMENINA
Sección TECNICA
Sección COMERCIAL
TECNICO QUIMICO
QUIMICO INDUSTRIAL
TECNICO EN RADIO
EN T.V. ARMADO DE RADIO
DIBUJO ARTISTICO-LINEAL
DIBUJO MECANICO-LETRAS
CORTE Y CONFECCION
LABORES
MECANICO DE AUTOS-MOTORES DIESEL
TECNICO MECANICO CONSTRUCCIONES
TENEDOR DE LIBROS CONTABILIDAD
ADMINISTRADOR DE FUNDOS

ESTUDIE *un* CURSO *y* GANE MAS $$$..

Millares de alumnos Diplomados en las ESCUELAS LATINO-AMERICANAS han mejorado definitivamente su porvenir GANANDO MUCHO MAS en el comercio e industria.

Capacítese usted también y gane mucho más. Inicie hoy mismo un curso en las ESCUELAS LATINO-AMERICANAS. Es suficiente saber leer y escribir.

PIDA HOY MISMO GRATIS

y sin compromiso la "GUIA DE ENSEÑANZA". Libro de 68 páginas con los programas de los 50 cursos que enseñamos por Correo desde 1923.

OBSEQUIOS A LOS ALUMNOS:
1.° Insignia
2.° Banderín
3.° Carnet de Estudiar

ENVIE EL CUPON HOY MISMO

ESCUELAS LATINO-AMERICANAS
(Enseñanza por Correo) L-N-3.
Estado 337, 5.° Piso - Of. 519 - Clasificador 862 - Santiago
Sírvase enviarme GRATIS el libro "GUIA DE ENSEÑANZA"
NOMBRE ....
DOMICILIO ....
CIUDAD ....
CURSO QUE ME INTERESA ....

ESCUELAS LATINO AMERICANAS
ESTADO 337 - 5.° PISO - OF. 519
CLASIFICADOR 862 - SANTIAGO

LA NACION

Empresa Periodística "LA NACION" fundada el 14 de enero de 1917.— AGUSTINAS 1269.— TELEFONO 82222.— CASILLA 81-D.

PRESIDENTE DEL CONSEJO: José Miguel Prado Valdés. DIRECTOR: Osvaldo Sagüés Olivares.— Domicilio: Agustinas 1269.— REPRESENTANTE LEGAL: Eilert Herud Meier.— Domicilio: Agustinas 1269.

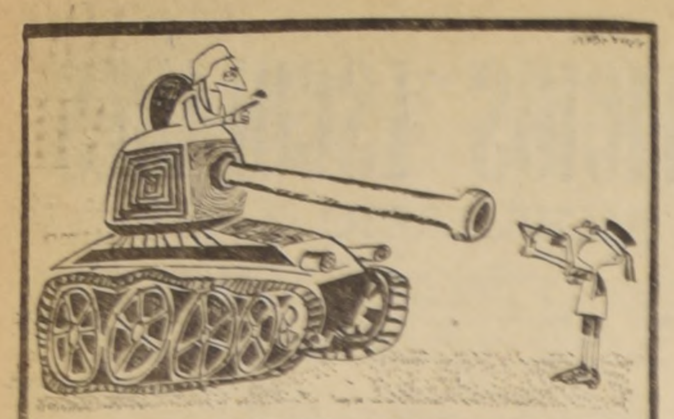

En defensa de los trabajadores

El Ministro del Trabajo, en una reciente declaración oficial, informó que se encuentra ya redactado un proyecto cuya finalidad es la de impedir que se burlen, por parte de empleadores y patrones, las disposiciones sobre aportes de previsión social que establecen las leyes vigentes.

Se trata, pues, de perfeccionar la legislación social evitando la posibilidad de que empresarios o seudoempresarios sin escrúpulo burlen los derechos que amparan a sus personales.

Bien sabemos que ha sido caso frecuente en nuestro país el no pago a diversos sectores de obreros del beneficio de la asignación familiar, pese a que los patrones han obtenido de la respectiva Caja de Previsión la compensación correspondiente; es decir esas instituciones han recibido como pago de la imposición la cantidad que el patrón estaría obligado a pagar a su obrero.

Se trata de un delito que, en realidad, es socialmente muy grave; pero que, hasta ahora, no se había considerado como tal y, en consecuencia, sólo quedaba librado a la acción civil; el Ejecutivo, aquilatando la extensión y profundidad del delito, propone incorporarlo a aquellas materias en que se ejerce la acción penal, lo que significa colocar las cosas en su verdadero terreno, ya que se trata de un verdadero fraude, con agravantes dignas de castigo ejemplar.

No se limita el proyecto a esta materia; incide también en la persecución adecuada de aquellos empleadores que, aprovechando de que su trabajo resulta relativamente ocasional, como lo es el trabajo de contratistas de determinadas obras, no efectúan sencillamente las imposiciones con lo que ocasionan grave daño en la continuidad previsional del imponente y en la consideración del tiempo que éste lleva trabajado para cumplir los plazos que le dan derecho a atenciones, jubilación, seguro de vida, montepío y otras prestaciones.

Al otorgar al personal dependiente, empleados y obreros, facultades para ejercitar procedimientos sencillos para hacer obligatorio el pago de la asignación familiar, se evita también la posibilidad de desconocer este derecho a las gentes de trabajo cosa que, por desgracia, se ha generalizado de un modo alarmante en el país.

Remedia, por lo tanto, la iniciativa del Gobierno una serie de deficiencias de la actual legislación social, que iban en desmedro de los más débiles y que, a la postre, además, significaban ventaja para estos verdaderos delincuentes de las obligaciones previsionales que son los patrones intencionadamente burladores de la ley que, aminorando con estas omisiones sus costos, pueden realizar una competencia desleal a aquellos que, con honrada comprensión de sus deberes, cumplen estrictamente con los preceptos en vigencia.

Sin duda el Parlamento, apreciando en todos sus alcances esta proposición de ley, que encierra tan justas prescripciones, ha de prestarle pronta aprobación.

P. G.

Gringos y chilenos

Simpáticos "gringos" nos trajeron sus costumbres. Buenos colegios ingleses, que recordamos con cariño, nos adentraron en prácticas deportivas, nos hicieron comprender la necesidad de "cumplir", de "respetar" los horarios y de ser "honrados" en la cuenta, aunque estuviéramos jugando a las bolitas. Y entre todas esas sanas prácticas que nos despojaron de nuestros cómodos hábitos, el fútbol, el atletismo, el tenis, el polo y, junto a esto, el montar a caballo, equilibrándonos sobre una tira de cuero de chancho, cambiaron nuestro modo de ser y de divertirnos.

Hace 60 años montábamos a caballo en los potreros del abuelo, y sólo durante enero o febrero, y lo hacíamos en jamelgos que tan pronto araban como arreaban animales o trillaban porotos. Y las monturas eran cerros con muchos cueros de oveja, y burdas riendas de cuero crudo. El ir sobre esos recados era como ir amarrado sobre el caballo a trotecito o galope de mula.

Pero vinieron los ingleses de Valparaíso e introdujeron, junto con las carreras del Club Hípico, caballos media sangre y sillas bien lustradas, estribos de acero y botas y "breeches" bien cortados. Y fue así como nos lanzamos a través de la campiña para seguir un zorro simulado por papelitos picados que dos expertos jinetes se empeñaban en ir arrojando a través de tranqueros, pircas o fosas. Y ese fue el comienzo de la caza del papel, instituida hace 80 años.

Los santiaguinos celebramos este week-end el 60 o aniversario de un club originado por el que esto escribe, en la residencia de don Maximiliano Errázuriz, en Delicias pasado Dieciocho, y hoy Embajada del Brasil. Increíble, pero cierto. El jardín interior era tan amplio como para permitir a Jorge Cruz Montt invitarnos a exponer nuestros huesos sobre una docena de obstáculos que apenas se alzaban a 80 centímetros. Fue en ese jardín, tan central, que resolvimos galopar hacia Apoquindo, Las Condes o Macul. Y una veintena de jinetes, capitaneados por Carlos Swinburn de Urmeneta, los Infante La Fontaine, el capitán Carlos Fernández Pradel, Tomás Unwin, Jorge Rogers, Guillermo Robertson, Adolfo Schultes, el coronel don Sotanor Parra, y miembros prominentes de las colonias extranjeras, como Lambert Georges, Jules Marchand, A. Balcells, el marqués D'Haute Ville y Von Rathenau, se dirigían en frías mañanas a las Cajitas de Agua, hoy Plaza Italia, correctamente disfrazados con casacas lacres y casquetes de terciopelo, con sus Radcliffe, Ney, Wandering Boy o Chabelas, bien rasqueteados, escobillados y enjaezados con flamantes sillas importadas de valor de ciento cincuenta pesos. Cincuenta pesos más caras que el caballo.

Y como no había camiones de la muerte, galopábamos felices hacia Apoquindo, ida y vuelta.

Como amante de la historia y de la tradición, debo consignar que cinco años antes el opulento hacendado don Belisario Espínola se dio el gusto de invitar a la juventud del Gotha santiaguino a una cacería en su hacienda Lo Hermida; y según cuentan las crónicas, hasta los caballos tuvieron sus buenos tragos de Veuve Cliquot, la champaña famosa de esos días que acompañaba a las conservas de Amieux y otras delicadezas francesas que llenaban las despensas de esos años.

La expansión de la ciudad, la división de la propiedad y las mosquitas amantes del caballo han ido alejando nuestros clubes ecuestres. Así, nos despedimos con pena de la Avenida Ossa, y penarán como fantasmas ingleses centenares de caballos y de jinetes colorados que iniciaron en los potrerillos una de las mejores y más gratuitas atracciones populares: el Concurso Hípico, que ha creado jinetes internacionales que nos han dado nombre y siguen conquistando laureles en todo país donde haya una pista para galopar.

Después del "dinner d'Adieux" en el viejo barco que llamáramos Santiago Paperchase Club, nos mudamos con copas y trofeos, caballos, huascas y espolines, a alguna ladera de Macul, resoplando aún en nuestras narices los relinchos de caballos gloriosos y el recuerdo de Mary Serra, de don Pancho Lira, el "chinche" Larenas y de Javier Echeverría Alessandri, recuerdos muy de relieve en este mes con los triunfos en Argentina de Américo Simonetti y Chañaral.

Dr. LUIS DE LA CARRERA

Puntualidad

Valparaíso, que siempre se ha caracterizado por el espíritu dinámico de sus habitantes, sirve hoy de escenario a una iniciativa original y constructiva.

Se trata de la Campaña promovida en todas sus escuelas, destinada a inculcar en los niños alumnos el hábito de la puntualidad.

Se procurará, en el curso de ella, con el apoyo de las autoridades educacionales, de padres y amigos de esos colegios, como, asimismo, de numerosas instituciones de bien público, inculcar la costumbre de llegar a tiempo a todas partes, no sólo a la escuela.

A menudo se ha hecho notar la ausencia, en el ambiente escolar, de iniciativas ejemplarizadoras, que tiendan a robustecer el carácter del futuro ciudadano, y a forjarlo en principios de disciplina, de sobriedad, y de voluntario sometimiento a normas éticas que valorizan y dan reciedumbre a la personalidad.

Es, por lo mismo, a todas luces plausible la Campaña surgida gracias al espíritu de iniciativa de un grupo de educadores porteños, comoquiera que si sus objetivos prosperan y se generalizan en una escala nacional, ellos están llamados a tener un alcance hasta hoy insospechado.

Es innegable la importancia social, económica, y de todo orden que en la vida de relación de los individuos tiene la puntualidad.

De allí que, incorporarlo como un hábito consustancial al carácter chileno, es una ambición que merece toda suerte de estímulos.

El Cooperativismo

por R. G. A.

Veintitrés tejedores de Rochdale fundaron, hace ciento veinte años, una institución destinada a aunar esfuerzos en beneficio común: una cooperativa.

Con el paso de los años, el movimiento cooperativo se ha extendido al mundo entero, y en la actualidad agrupa y sirve a la inmensa cantidad de trescientos millones de asociados.

Con motivo de haberse celebrado, el día once de los corrientes, el Día Internacional del Cooperativismo, se entregaron al conocimiento público interesantes informaciones sobre este tipo de asociación para el bienestar colectivo, que merecen destacarse tanto por la magnitud de los servicios prestados por estas organizaciones, cuanto por el carácter apolítico, adoctrinal y de absoluta neutralidad frente a los diversos campos que abarca la espiritualidad.

La cooperativa de los 23 tejedores de Rochdale es uno de los más grandes aportes entregados a la humanidad por el genio británico.

Particularmente en Chile, el cooperativismo continúa vigorizándose al margen de las contiendas partidistas, y asienta su útil paso por la vida de la comunidad nacional con mucho mayor firmeza y eficacia que los ofrecimientos que son frutos de la demagogia o las exageraciones que son hijas de la improvisación.

Las cooperativas de primero y de segundo grado, como las definiera, en entrevista otorgada a la prensa, don Guillermo Ronfeldt, presidente de la Federación Nacional de Cooperativas de Consumo, "han prestado y siguen haciendo inmensos servicios a seres humanos que, gracias a ellas, han podido elevar su nivel de vida, aprovechar esfuerzos que de otro modo habrían sido estériles y, en general, han experimentado un considerable mejoramiento de sus condiciones vitales".

Estas asociaciones han tomado prácticamente todas las formas de la colaboración.

Las encontramos en el campo de la producción, del consumo, del ahorro, de la construcción, del seguro, de las especializaciones profesionales, etc. Prestan ellas sus servicios a los hombres del campo y de la ciudad. Facilitan crédito barato o aseguran poder comprador. Hacen posible el acceso a maquinaria cara, usada cooperativamente, o cubren los riesgos de las mismas. Facilitan el comercio internacional de los cooperados y dan servicios previsionales y asistencia jurídica.

La sola Federación Nacional de Cooperativas de Consumo agrupa a ciento treinta mil jefes de hogar, y extiende sus beneficios a todo el grupo familiar correspondiente.

Las cooperativas de construcción han realizado obra imperecedera de la más alta importancia. Para ello, operan conjuntamente con las cooperativas de ahorro y, entre ambas, pueden entregar cifras sumamente elocuentes sobre las ventajas de agruparse con el fin de colaborar por el bienestar común, al margen de partidismos desviacionistas, en ambiente de respeto por las preferencias doctrinarias o filosóficas de sus asociados.

Veintinueve cooperativas de vivienda, que son imponentes de las Cajas de Ahorro y Préstamo, estaban, al 30 de junio, tramitando la construcción de 3.202 casas, que abarcan 217.604,80 metros cuadrados, por un valor de E° 25.040.595. Para ello, se ha contado con el crédito internacional del Banco Interamericano de Desarrollo, que confía en sus procedimientos técnicos y en su expedición, confianza que ha quedado abonada por el trabajo realizado y por la extraordinaria rapidez dada a la ejecución del plan requerido por el BID, que resultó superado por generosos márgenes.

La experiencia demuestra, pues —aún sólo tocando aspectos parciales de su homogénea capacidad de repartir beneficios y elevar el standard de vida de los grupos de cortos recursos de nuestra población—, que el cooperativismo se ha impuesto en la conciencia nacional y que le esperan días de amplia prosperidad.

Asunto metafísico

Por ALBERTO SPIKIN-HOWARD

Si en nuestra juventud hubiéramos hecho la apología de lo francés, lo inglés o lo alemán, como algunos compatriotas de ahora hacen elogio de lo ruso, nos habrían tomado por idiotas o fanáticos. Y, sin embargo, a partir de 1917, con esto del credo marxista, todo lo que se oye de Rusia es espejo de perfección, merece ser imitado y sus adeptos se hacen lenguas celebrándolo con majadera insistencia. Antes de esa época ya apreciábamos nosotros la novelística rusa con Dostoievski a la cabeza y también conocíamos sus ballets y músicos famosos, pero, en general, muy poco de lo eslavo formaba parte de nuestro acervo cultural, y de Rusia misma solo sabíamos que se trataba de un país enorme, lejano y hermético, habitado por mujics ignorantes y fanáticos que adoraban al padrecito Zar, se emborrachaban con frecuencia, bailaban, lloraban con facilidad, y adoraban a sus íconos, y hasta el advenimiento de la revolución bolchevique, vivían como esclavos bajo la bota y el látigo de los cosacos del Emperador.

Es interesante meditar acerca de lo que dice el escritor inglés Somerset Maugham, agente británico en Rusia el año en que estalló la revolución: "Donde el ruso lleva ventaja sobre nosotros, es cuando se muestra mucho menos esclavo de la convención que nosotros. No le ocurre nunca pensar que debería hacer una cosa de la que no siente deseos, porque se espera que la hará. Si soporta con cierta ecuanimidad la opresión de los siglos (y la soporta con ecuanimidad porque es inconcebible que todo un pueblo pueda soportar durante tanto tiempo una tiranía que conceptúa insoportable), es porque bajo la coacción de la política es "personalmente libre". La libertad personal del ruso es mucho mayor que la del inglés. **No está atado por ninguna regla".**

Haría falta saber si la mansedumbre demostrada por el pueblo ruso en la actualidad corresponde a los mismos factores psicológicos anotados en 1917 por el autor de "Servidumbre Humana". La libertad rusa a que se refiere Maugham es, naturalmente, aquella que significa la espontánea manifestación de los instintos que el europeo está habituado a controlar por medio de esa "regla" a que hace referencia el escritor inglés.

¿Ese conformismo fatalista que les viene desde los tiempos más remotos de su historia, desde Iván el Terrible hasta el último Romanoff, acaso les permita el goce de esa "extraña libertad personal"?

Si no fuera así, ¿cómo explicarse tanta pasividad frente a los crímenes de Stalin que hasta los déspotas que hoy les gobiernan reconocen como efectivos, y el cambio de "el culto de la personalidad del señor Stalin" por la del señor Khrushchev, sino por ese "indiferentismo" eslavo?

Y algo sumamente importante que explicaría, quizás, la razón por la cual los occidentales encuentran tanta dificultad para entenderse con ellos, es el hecho de que, a pesar del apasionado interés con que el ruso bucea en el alma humana, como lo atestiguan todos los personajes más relevantes de las novelas de Dostoievski y otros, torturados siempre por el remordimiento y los sentimientos de culpabilidad, **los rusos no han producido un solo filósofo, ni siquiera de segunda categoría.**

Para entender esto con más objetivismo y sin ánimo de dictar cátedra en una materia tan difícil y controvertible, es necesario, no obstante, traer a la memoria lo que la filosofía significa.

No es el simple saber ingenuo sino el fundado racionalmente, con una distinción fundamental entre opinión (doxa), y el conocimiento fundado (episteme), con que inicia Platón su sistema. No es, en consecuencia, como la palabra "filosofía", etimológicamente pareciera expresarlo: "amor a la sabiduría", ni el saber en general, sino el que adquirimos después de haberlo buscado metódicamente, siguiendo determinadas rutas y aplicando determinadas funciones mentales a la investigación, en donde resplandece "el lumen naturale" del hombre en todo su esplendor.

Para Descartes es el saber que averigua los principios de todas las ciencias, y para Kant tiene como misión suprema el conocimiento racional por principio, pero ello exige una previa delimitación de las posibilidades de la razón y, por tanto, una crítica de la misma como prolegómeno al sistema de la filosofía trascendental.

El no tener esta capacidad para el pensamiento metafísico seguramente explica las dificultades con que los occidentales se encuentran al tratar de penetrar el pensamiento ruso y entenderse con ellos.

Bastarían dos citas para comprender la diferencia sustancial en los conceptos y en el planteamiento de los mismos.

Cuando alunizó el primer sputnik, Khrushchev dio a conocer al mundo tan fausto acontecimiento en frías palabras científicas: "Ahora la Luna pesa algunos gramos más", y, al referirse al vuelo de sus astronautas, observó que "lo habían hecho en un universo sin Dios".

Tal concepción materialista implica tan solo el conocimiento ingenuo por muy científico y técnico que parezca.

Las apariencias suelen engañar; es la primera de las lecciones que la filosofía occidental descubrió desde los tiempos griegos.

Réquiem a Thorez

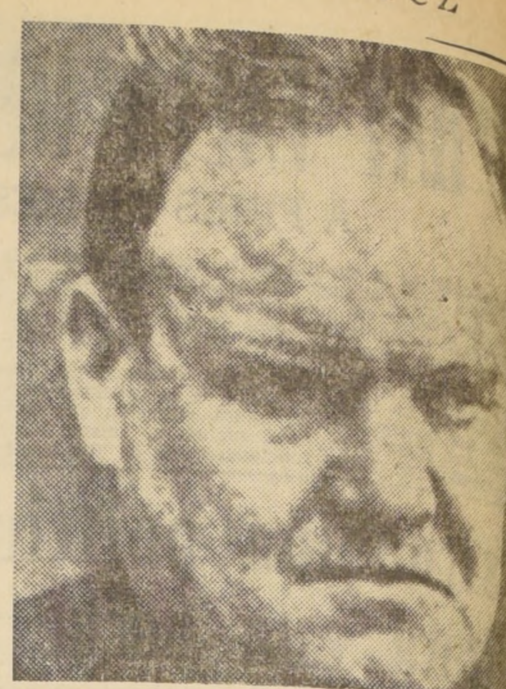

En coincidencia con el 14 de julio, Francia despide los restos mortales de Maurice Thorez, que por decenios desempeñara la jefatura del Partido Comunista en Francia. Junto a su catafalco se alzarán, sin duda, las banderas de Francia y de la Unión Soviética —que es la misma del Partido Comunista—, coronadas por crespones negros.

Y ahí estará el equívoco, el eterno equívoco de este hombre superior que pudo ser un gran servidor de su patria y que sólo fue un empecinado emigrante que se había quedado en ella para mejor servir los intereses de una potencia extranjera.

La muerte lo sorprendió en su último viaje a la patria de sus afectos, a su verdadera patria, la Unión de las Repúblicas Socialistas Soviéticas.

Nadie, como él, encarnó jamás ese alucinante desdoblamiento espiritual, esa trasposición de sentimientos de quienes, al abrazar integralmente una teoría económico-social, esto es, una verdad sujeta a demostración, deben anteponer los intereses de la URSS a los de su persona, de su familia, de su pueblo, de su patria, en suma.

Se cuentan por millones en el mundo los que están en su caso, pero sólo él tuvo el valor de actuar en consecuencia, sin reparar en los efectos de su actitud, y de confesar, pública y solemnemente, con orgullo satánico, la traición a su patria o la disposición de cometerla.

Cuando Hitler invade Polonia, aliada de Francia, ésta declara la guerra a Alemania. Thorez se somete a la conscripción militar como cualquier otro francés. Pero, entretanto, sobrevienen el Pacto germano-soviético y el impúdico reparto de Polonia entre Hitler y Stalin. La Unión Soviética, de aliado potencial se convierte en enemiga de Francia. Thorez, el comunista Thorez, se convierte, a su vez, en desertor y huye a la Unión Soviética, sin dejar, por cierto, la dirección superior del comunismo en Francia. Permanece en la Unión Soviética hasta el término de la guerra.

Años después vuelve a proyectarse sobre Francia la posibilidad ominosa de una invasión soviética. El asunto se plantea en la Asamblea Nacional, de la cual Thorez forma parte.

—Si Rusia invade a Francia —le pregunta un diputado—, ¿de qué lado estará usted, señor Thorez?

—¡Del lado de la Unión Soviética! —responde, sin vacilar.

Sin embargo, Thorez era un hombre de talento. Potencialmente, era un estadista. Lo demostró en más de una ocasión. Sólo que al abrazar el comunismo, había dejado de ser francés. Era el jefe de un núcleo poderoso de la innúmera Legión Extranjera que en el mundo entero se alista bajo las banderas de la Unión Soviética, y sufre, lucha, triunfa y muere por ella y para ella. La vida de Thorez, llena de las más dramáticas alternativas, es la de un fanático sin atenuaciones. Juega integra dentro de una concepción que no es, precisamen la de Marx ni la de L sino que la de Stalin. dio al comunismo sov su carácter imperialista neozarismo, que fue s gimen. Stalin, y no L fue quien estableció la tructura actual del c nismo, concepción mo tica, universal, cuya tiva superior se encarna el Estado soviético. El mité Central del Pa Comunista de la URSS el Estado soviético y los objetivos del comun dentro y fuera de Rusia mo un todo orgánico. militantes pueden en trarse en conflicto con mismo, con sus propios ses o con los países en actúan, pero nunca con Unión Soviética, que es verdadera patria, su ún patria en lo espiritual y lo material.

Las banderas de Fran que se inclinan junto al retro de Thorez, sólo in can que éste nació en Fr cia, pero no que la amó "por sobre todas las co de la vida". Por sobre das esas cosas amó al munismo, esto es, a Unión Soviética.

VERGNIAUD

La Revolución Francesa en nuestro lenguaje político

La categoría de los hechos cuya prestancia simbólica celebra Francia el 14 de julio, ha sido profusamente estudiada no sólo por los historiadores, filósofos y sociólogos del mundo occidental, sino, asimismo, por los especialistas en esta clase de estudios en todos los pueblos cultos de la Tierra. Pero dentro de estos hechos, motivos de atención vehemente, no han sido iguales —por lo menos en amplitud— los trabajos dedicados a la influencia idiomática de la Revolución Francesa en el vocabulario hispanoamericano.

Insinúo el tema a los jóvenes historiadores chilenos. Ensayos de esta naturaleza no dejan de tener permanente interés cultural.

Con ese propósito, y por haber sido ayer el 175.o aniversario del evento histórico aludido, anoto algunas palabras que desde entonces se infiltraron en el habla vernacular de los hispanoamericanos y, ¡claro!, en el lenguaje político de nuestro país.

Los vocablos en referencia podrían citarse por decenas; mas, no son las columnas de un diario el sitio apropiado para esta clase de notas amplias. Por otra parte, debo advertir también que desde hace tiempo la Real Academia ha venido acogiendo en su léxico muchas de estas voces.

ACAPARADOR (aceptado por la Academia), del francés **accaparer** (acaparar), adaptación del italianismo **acaparrare**, en el sentido de adquirir y retener cosas propias del comercio en cantidad suficiente para dar la ley al mercado.

AGIO, AGIOTAJE (acep. p. l. Ac.): Especulación abusiva hecha sobre seguro con perjuicio de tercero. La palabra "agio" es un italianismo (de **aggio**); pero **agiotaje** ("agiotage") es término de formación francesa, incorporado al lenguaje revolucionario por la ley correspondiente sobre la materia de 1795.

AGITADOR: La Real Academia da esta definición simple: "Que agita". Littré, en cambio, nos informa del sentido que toma dicho vocablo desde 1789: "Aquel que busca inquietar o sublevar al pueblo".

ARISTOCRATA: Para los "revolucionarios" pierde su valor etimológico de "sociedad de los mejores" para tomar carácter peyorativo, y el agregado de "enemigo de las clases populares".

CIUDADANO: El Profesor Aulard, en su **Historia Política de la Revolución Francesa**, afirma que la primera persona que usó el vocativo **ciudadanos...**, en vez de **señores...**, fue Jerónimo Petion de Villeneuve, al dirigirse a los habitantes de París el 24 de mayo de 1792. Ocupaba entonces Petion el cargo de Alcalde de aquella capital.

CLUB: Es ésta una palabra inglesa; antes de los **Derechos del Hombre** se empleaba para designar "una asamblea de buenos camaradas, reunidos bajo ciertas condiciones". Durante la Revolución del 89 este vocablo significó "una sociedad establecida para tratar y preocuparse de la cosa pública por todos y cada uno de sus miembros, en libre debate". Por extensión también se llamó "club" a cualquier tipo de sociedad "que profesara opiniones exaltadas y violentas". La primera vez que se instauró en Francia este último tipo de asamblea societaria fue —según Aulard— al aparecer en la vida pública el **Club Breton**, llamado más tarde "Sociedad de la Revolución". Esta asamblea patriótica fundáronla en Versalles los diputados bretones, a quienes se unió enseguida buen número de sus colegas, entre ellos Volney y Petion... Durante el proceso de la Independencia hispanoamericana los "Club" revolucionarios estuvieron muy de moda. Este hecho derivaría más tarde (en las diversas ramas republicanas desprendidas del tronco del viejo Imperio fernandino) a considerar como necesidad vital del entendimiento democrático el derecho a la libre asociación.

COMITE: Con acepción de "concejo para tratar de un determinado negocio", existía en Francia antes de 1789, pero desde ese año toma extraordinaria popularidad no sólo en el país, sino, además, en el extranjero, particularmente en el mundo indohispano. Sin embargo, la palabra mis es de origen inglés ("co mittee"), aplicado en pa ticular a un cuerpo de o más personas designa o elegidas para un servi función particular. Pero rante la Revolución el nificado dado en Francia "comité" fue otro bien d tinto; de acuerdo con acontecimientos, se apli este nombre a ciertas uniones políticas a las cu les se declaraba secretas fin de deliberar, con ause cia de público, sobre al asunto a cuyo debate es mábase inconveniente o oportuno darle publicidad inmediata. Así entendi nunca el vocablo tuvo yor relieve que en el fa so y terrífico Comité lla do de Salud Pública.

INCRIMINAR, vale de acusar de criminal o imp tar un crimen a algu Este "neologismo" se intr duce en el vocabulario volucionario en 1791.

LIBERAL: Aunque es nombre tiene años de ant rioridad a 1789, es a par del siglo XVIII que empr de su magnífica y aleccio dora parábola; esto es, digno de merecer el cal cativo de **hombre libre** echando él mismo por principios que exaltan la **bertad civil**".

Con la acepción indica el **liberalismo** en Francia lo comienza a adquirir ve dadero carácter program tico en los días del Con lado, cuando los muñe que lleva al dorso Napole Bonaparte amenazan co vertirse en alas de águila...

AUGUSTO IGLESIAS

Industrias con y sin chimeneas

El viernes 10 se inauguró en Viña del Mar una exhibición de la industria con chimenea y de la industria sin chimenea.

Uno de sus objetivos es dar a conocer la efectiva y provechosa labor que, en beneficio de la economía nacional, cumplen las actividades industriales de la zona, así de la ciudad de Valparaíso o de Quilpué como de Villa Alemana, Limache, la propia Viña del Mar y demás pueblos adyacentes.

Pueden verse artículos de la industria textil y gráfica, que sobresalen especialmente; casas prefabricadas, muebles modernos (entre éstos nuevas creaciones a base de mimbre), chocolates y confites, productos alimenticios y una infinidad de variedades.

Es ésta la industria "con chimenea".

Pero un objetivo que también se persigue es hacer resaltar el turismo, llamado también la industria "sin chimenea".

Se muestran fotografías artísticas y se hace una amplia propaganda turística, con el objeto de desta[illegible] de Viña del Mar y alrededores y de atraer, en forma inmediata, una corriente de vis tantes de invierno. El Ca no Municipal ofrece dive sos números de variedades comenzando por el ballet, show, orquestas diversas, etc.

Aunque sin vinculación directa con las finalidades de fondo de la Muestra In dustrial, también ha llama do mucho la atención el stand en que se da a cono cer, a través de fotografías y paneles alusivos, la obra social llamada "Ciudad Niño", a cargo de Mons ñor Félix Ruiz de Escudero.

La Primera Muestra In dustrial de Invierno es fiel reflejo del espíritu de ini ciativa y pujanza de los porteños —debe considerar se a Viña del Mar como parte integrante de Valpa raíso— y significa indu blemente un gran esfuerzo de los industriales, del co mercio y de sus autorida des. Deja una impresión de optimismo, porque es tra sunto del progreso indus trial de Chile en diversos órdenes, y, en especial, en la fabricación de objetos de uso y consumo, probando finalmente que el turismo bien orientado es capaz de posibilidades de desarrollo aún no conocidas o poco explotadas.

NEMROD.

ÁMARA APROBO PERMISO AL ANCILLER JULIO PHILIPPI

cuerdos sobre política internacional del CEN radical y los diputados conservadores y liberales

Cámara de Diputados, sesión especial, aprobó por unanimidad el constitucional soli- por el Ministro de Exteriores, Ju- Philippi, para ausentarse con el objeto de con- a la Novena Conferen- Cancilleres de América, da por la OEA para el presente. diputados conservadores currieron a la sesión.

ERDOS DEL CEN.— radical, en sesión anoche, acordó ins- a sus diputados para que votaran favorablemente el permiso del Ministro Philippi. Además, resolvió respaldar la política internacional del Gobierno de Chile, en orden a no innovar su posición frente a Cuba.

Así también lo había acordado, al mediodía, la Sala de senadores radicales.

DIPUTADOS CONSERVADORES.— El Comité de Diputados Conservadores, en una declaración firmada por los señores Carlos José Errázuriz y Alberto Decombe, expresa:

"1.— Hacer suya la declaración del presidente del Partido, diputado Luis Valdés, aparecida en la prensa del país del 10 del presente.

2.— Reiterar que el Partido Conservador estima que Cuba ha violado los principios fundamentales de convivencia entre países civilizados, ha trasgredido permanentemente los acuerdos que regulan las relaciones de los Estados de América, ha intervenido en otras naciones del Continente para extender la dictadura comunista enviando armamentos y fomentando el terrorismo, ha confesado con cinismo su acción en forma pública ofreciendo terminar con ella a cambio de nuevas relaciones con Estados Unidos, y pretende, por último, ampararse en la doctrina de la "no intervención" que es precisamente la que ha violado y por la que a nuestro juicio merece las sanciones del mecanismo jurídico del Tratado Interamericano de Asistencia Recíproca;

3.— Declarar que por todo lo expresado, nuestro país debería apoyar las sanciones que se solicitará aplicar al Gobierno castro-comunista de Cuba y no limitarse a una expresión verbal de condenación;

4.— Qué los diputados conservadores han tomado conocimiento de que la Cancillería habría resuelto mantener su línea anterior en la materia, hecha pública con motivo de la visita a Chile del ex Canciller de Venezuela señor Falcón Briceño, y que, por lo tanto, Chile, representado en la Conferencia de Washington por su Ministro de Relaciones Exteriores, no concurriría al acuerdo para aplicar medidas punitivas contra la dictadura comunista de Cuba.

5.— Qué razones de orden jurídico han hecho que, hasta ahora, los diputados conservadores acepten los permisos constitucionales pedidos por los Ministros de Estado, para ausentarse del país, cuando no hay acusaciones constitucionales pendientes;

6.o— Qué por todas estas causas, los diputados conservadores han resuelto manifestar su disconformidad por esta actitud de la Cancillería chilena, no concurriendo a la sesión nocturna que celebrará hoy la Cámara para conocer del permiso que para ausentarse del país ha solicitado el Ministro señor Philippi. No desean los diputados conservadores, ni con su presencia, ni con sus votos, participar en un acto de debilidad frente a hechos probados, y a una política confesada por el Gobierno de Cuba que sin detenerse en ninguna consideración legal ni humana, pretende extender la tiranía comunista sobre el continente americano. Creen los parlamentarios conservadores que el buen sentido, y el patriotismo deberían aconsejar que se enfrentara este problema con entereza y teniendo en vista que las concesiones frente a los tiranos sólo han traído como resultado en la historia de la humanidad la destrucción de los tímidos y de los indecisos.

DIPUTADOS LIBERALES.— La Sala de Diputados, del Partido Liberal acordó en reunión del mediodía de ayer aprobar el permiso al Canciller Julio Philippi y hacer presente su disconformidad con la posición de Chile frente a Cuba.

"Los diputados liberales —reveló el señor Alfonso Ramírez; Jefe del Comité Parlamentario— somos partidarios de que la OEA aplique sanciones a Cuba".

FRAP.— La posición de los diputados del FRAP —comunistas, socialistas y padenistas— es muy conocida en favor de Cuba.

ión de expertos aviación civil

20 se inaugura en San- la Segunda Reunión de os en Aviación Civil, ada por la OEA para ar las normas y faci- es que rigen a la aviación.

reunión se efectuará en Carrera y en ella par- rán los representantes de países del hemisferio, ade- de diez observadores. temario se ceñirá básica- al desarrollo y las futu- proyecciones del transporte en América Latina; ins- iones, servicios y recur- de la aviación civil y sus necesidades; aspectos micos del transporte aé- y sus derivaciones en los internacional y jurídi-

expertos encararán al tiempo las medidas con- tes para aumentar la cia del sistema en el continental, con el fin lerar la integración eco- de América.

CEN REPUDIO AL SENADOR JONAS GOMEZ

En reunión efectuada anoche, el CEN del Partido Radical aprobó un voto de repudio al senador Jonás Gómez Gallo por sus declaraciones contra el secretario general, diputado Joaquín Morales Abarzúa.

El acuerdo del CEN se basa en que el senador Gómez Gallo reveló materias tratadas en debates internos del partido y, además, hace falsas apreciaciones sobre actuaciones del vicepresidente, señor Guillermo Délano.

ALMUERZO OFRECERAN A S. E. OS DIPUTADOS LIBERALES

El Presidente de la República concurrirá mañana a un rzo que le será ofrecido por los 28 diputados del Par- Liberal, en la residencia del diputado Manuel Bunster. El Jefe de la Sala de Diputados Liberales, Alfonso Ra- rez, anunció que el Presidente Alessandri había acepta- concurrir con el objeto de conversar sobre asuntos re- cionados con la colaboración prestada por el liberalismo su Administración. Al mismo tiempo, los diputados re- ibuirán así un almuerzo que el Jefe del Estado les ofre- ió en la Moneda.

REFORMA A LA CONSTITUCION DEL PARLAMEN- TO.— Los diputados liberales se reunieron al mediodía ayer con el objeto de analizar el proyecto de la refor- de la Constitución, pendiente en la Cámara Alta, que menta el número de parlamentarios.

Asistió, especialmente invitado, el senador Francisco lnes Sanfuentes, presidente de la Comisión de Consti- ción, Legislación y Justicia de la Cámara Alta, quien plicó las modificaciones que se han introducido a la ini- iva, en su segundo trámite.

El diputado Ramírez declaró que entre sus colegas iste ambiente favorable a tales modificaciones.

OS LIBERALES IMPULSARAN LA NDICALIZACION CAMPESINA

lo acordó anoche la Junta Ejecutiva.— Piden informe sobre las Reformas Constitucionales

ajo la presidencia del se- r Hugo Zepeda Barrios y icepresidente, Patricio Ba- Alemparte, y con asisten- de la casi totalidad de sus bros y parlamentarios, ce- sesión ordinaria anoche unta Ejecutiva del Partido eral.

Al iniciarse la sesión el se- Zepeda dio cuenta del fa- miento de la madre del tado Evaldo Klein y la acordó expresar a este amentario su sentida con- encia.

SINDICALIZACION CAMPESINA

presidente de la Juven- Liberal, Gastón Ureta, inó sus observaciones en de la sindicalización pesina, iniciadas en sesión rior, y después de un de- en que participaron la ría de los señores vocales, producida la correspondien- votación la Junta acordó: ruir al Comité de la Cá- de Diputados para que el pronto despacho del ecto pendiente, en tercer ite constitucional, que mo- disposiciones del Código Trabajo relativas a la sin- ización campesina".

REFORMAS CONSTITUCIONALES

r indicación del senador ando Jaramillo Lyon y pués de un breve debate, la acordó solicitar infor- de la Comisión de Legis- n del Partido sobre el ecto de Reforma Consti- ional propuesto por el Pre- te de la República. El se- r Jaramillo manifestó la veniencia de tramitar con- mente, en el Congreso onal, las reformas consti- onales en actual estudio, con las propuestas últimamente por el Jefe del Estado.

FELICITACION AL SENADOR ZEPEDA

Por último, a propuesta de las representantes de la Sección Femenina, se acordó felicitar al senador Hugo Zepeda por su declaración, hecha en su calidad de Presidente del Senado, relacionada con el Proyecto de Reformas Constitucionales enviado al Congreso Nacional por el Ejecutivo.

SE AUMENTARA A 58 EL NUMERO DE SENADORES

Comisión del Senado despachó proyecto de reforma constitucional aprobado por la Cámara

La Comisión de Constitución, Legislación y Justicia del Senado terminó ayer el estudio del proyecto de Reforma Constitucional, originado en la Cámara de Diputados, que aumenta el número de los parlamentarios a partir de la elección general del Congreso Nacional a efectuarse el primer domingo de 1965.

La disposición que eleva de 147 a 171 el número de los diputados, ya estaba aprobada.

Ayer se aprobó, por 3 votos a favor, uno en contra y una abstención, la disposición que permite elegir un senador más por cada 150 mil habitantes, sobre 500 mil. Ello significa que la provincia de Santiago aumentará su representación senatorial de 5 a 10; Valparaíso y Aconcagua, de 5 a 6, y las provincias de Ñuble, Concepción y Arauco, de 5 a 7. Total, 8 senadores más.

También se aprobó una indicación que crea la Décima Circunscripción, dividiendo la Novena. Así, conservarán sus cargos los cinco senadores que las seis provincias australes eligieron en 1961, por un período de ocho años, pero desde 1965 sólo representarán a las provincias de Valdivia y de Osorno, que constituirán la Novena Circunscripción. La Décima, nueva, elegirá otros cinco senadores, en 1965, pero ellos representarán a las provincias de Llanquihue, Chiloé, Aisén y Magallanes.

Los actuales senadores son 45. Con la reforma serán 13 más, o sea, totalizarán 58.

A favor de la reforma que aumenta el número de miembros de la Cámara Alta votaron los senadores Francisco Bulnes Sanfuentes, conservador; Humberto Enríquez, radical, y Luis Quinteros Tricot, socialista.

En contra votó el senador Fernando Alessandri, liberal, y se abstuvo el senador Radomiro Tomic, demócratacristiano.

Del informe que aprueba este proyecto se dará cuenta en la sesión del Senado del martes próximo.

Dir. de Aprovisionamiento del Estado

IMPERMEABLES

SOLICITANSE

PROPUESTAS PUBLICAS Nº 204,

Por lo que a continuación se indica, destinado a la Dirección General de Investigaciones:

146 IMPERMEABLES CRUZADOS, DE TRES TELAS.

Bases y demás antecedentes pueden solicitarse en el Departamento de Adquisiciones Sección Propuestas Públicas y Compras en el Extranjero de esta Dirección, solamente de 9.30 a 12.30 horas.

Las propuestas se abrirán en presencia de los interesados, en el Departamento de Adquisiciones, Amunátegui N.o 66, segundo piso, el día

3 de agosto de 1964, a las 11 horas

EL DIRECTOR

PRAT SERA CANDIDATO A SENADOR

La directiva del Partido de de Acción Nacional, resolvió proclamar la candidatura a senador por Santiago del ex candidato a la Presidencia de la República, señor Jorge Prat.

Al mismo tiempo, designó como candidatos a senadores a los señores Eugenio Correa Montt, por Curicó, Talca, Linares y Maule, y Enrique Campos Menéndez, por Bío Bío, Malleco y Cautín.

LIBERTAD DE ACCION.— La junta resolvió, además, reiterar a sus militantes que no se ha adoptado ni se adoptará posición alguna en apoyo a ninguna de las tres candidaturas presidenciales. El acuerdo, según la declaración, se ha hecho "en atención a la utilización que frecuentemente se está haciendo a nombre del pratismo por parte de elementos interesados en capitalizar su prestigio como movimiento nacional".

EL CANCILLER, Julio Philippi (derecha), llega a la sesión de anoche de la Cámara de Diputados, en que hizo una amplia exposición sobre la denuncia de Venezuela contra Cuba. Lo acompaña el diputado radical Osvaldo Basso.

De la Secretaría de la Campaña del senador E. Frei:

TRABAJADORES CON FREI:

TRABAJADORES MUNICIPALES ORGANIZAN 1.er CONGRESO

Una concurrida reunión preparatoria celebró la Comisión Organizadora del Primer Congreso de los Trabajadores Municipales de la provincia de Santiago con los asesores y delegados de las diversas corporaciones edilicias de la región para oír la cuenta de las tareas preliminares, conocer el temario y fijar normas para la calificación de poderes.

El Congreso será inaugurado el próximo viernes 17, en la sede del Comando Nacional de Trabajadores Freístas, Huérfanos N.o 550.

El discurso de apertura estará a cargo del regidor de la Municipalidad de Santiago, arquitecto y urbanista Manuel Fernández Díaz. Harán uso de la palabra, además, dirigentes del Frente Nacional de los Trabajadores Municipales y del Comando Nacional de Trabajadores Freístas.

REFORMA DEL REGIMEN MUNICIPAL

El regidor Fernández, quien es Director Nacional de Municipalidades del Partido Demócrata Cristiano, es autor del más completo proyecto para introducir reformas de fondo en la estructura del régimen municipal, trabajo que fue hecho suyo por la CONAM (Confederación Nacional de Municipalidades), y aplaudido en sus congresos nacionales de Concepción y Valdivia.

Este proyecto consulta la creación de empresas municipales de utilidad o servicios públicos, iniciativa que permitiría dar soluciones integrales a agudos problemas que afectan tanto la marcha como la propia autonomía de los gobiernos comunales.

De acuerdo con el programa elaborado por la Comisión, el sábado estará dedicado al trabajo de Comisiones, pre informe de los relatores, debate del temario y realización de la Primera Sesión Plenaria, para conocer los informes de comisiones. Ese mismo día finalizará esta labor con una sesión conjunta de la mesa del Congreso con las directivas de las Comisiones para redactar el informe final de las conclusiones. El torneo será clausurado el domingo, a las 10 horas, en un teatro de la capital. Rubricará el Congreso de los Trabajadores Municipales Freístas, un almuerzo de camaradería.

FRENTE PROVINCIAL HOTELERO.— Mañana jueves 16 se reunirá el Frente Hotelero, en la sede del Comando Nacional de Trabajadores Freístas, Huérfanos N.o 550. Se tratarán importantes materias relacionadas con la organización y la participación del gremio en el próximo Congreso Nacional de Trabajadores Freístas, a celebrarse en agosto. Se invita a todos los simpatizantes hoteleros.

COMITE DE TRABAJADORES "VICUÑA MACKENNA SUR".— Se informa que la Secretaría del Comité funciona diariamente, desde las 10 hasta las 20 horas. Las reuniones generales se efectúan los días miércoles.

PROYECTO DE MEDICINA CURATIVA ESTUDIARAN MEDICOS CON EMPLEADOS.— El próximo viernes 17, una comisión de médicos se reunirá en la sede nacional del Comando de Trabajadores Freistas, Huérfanos N.o 550, con los empleados, tanto fiscales como semifiscales y particulares, para estudiar el alcance y proyecciones del proyecto del Ejecutivo que establece la Medicina Curativa para ese sector asalariado.

La reunión tiene por objeto conocer el pensamiento de los interesados respecto de esta iniciativa de tanta trascendencia para los empleados, desde el punto de vista médico social y previsional.

IMPORTANTE AMPLIADO DE DIRIGENTES HABRA HOY.— La reunión que semanalmente celebran los dirigentes del Comando Nacional de Trabajadores Freistas con los núcleos y frentes gremiales y de servicios, estará dedicada, exclusivamente, esta tarde a la constitución de las diversas comisiones de trabajo que deberán estudiar los puntos del temario del Congreso Nacional, convocado para agosto.

Una vez constituidas, las comisiones se abocarán de inmediato a la labor señalada.

A esta reunión deberán concurrir los dirigentes de todos los comandos, núcleos, frentes y demás organismos dependientes del Comando Nacional. Se efectuará a las 19.30 horas, en la sede nacional de Huérfanos N.o 550.

Allende realizó una jira por la Sexta Comuna

El candidato presidencial del FRAP, senador Salvador Allende, realizó una jira ayer por la Sexta Comuna de Santiago, visitando la Vega Central, e industrias del sector.

La proclamación en esa comuna terminó con un desfile de antorchas desde el Puente Recoleta hasta la esquina de esa avenida y Valdivieso.

El candidato presidencial del FRAP visitará hoy la comuna de La Cisterna. Lo proclamarán en el Paradero 18 de la Gran Avenida, a las 20 horas.

TAPAS ALCANTARILLADO

CALZADA ANILLO FFDO. CIRCULARES PARA ACERAS. CUADRADAS A. P. SUMIDEROS, FFDO. ESCALINES TIPO D. O. S. ENTREGA INMEDIATA. REJILLAS PILETAS. ARRANQUES DOMICILIARIOS.

Fundición G. G. PINEDA
Avenida Einstein Nº 466
— Teléfono Nº 373482 —

Caja de Accidentes del Trabajo

PROPUESTAS PUBLICAS

La Caja de Accidentes del Trabajo llama a

PROPUESTAS PUBLICAS

para la Importación de Instrumental Médico y Equipos de Electromedicina, adquisición que se efectuará sobre la base de un crédito.

Las propuestas se abrirán el día 7 de septiembre de 1964.

Las bases y pormenores se encuentran a disposición de los interesados, en la Sección Adquisiciones, Compañía 1288, segundo piso, de 9 a 17 horas.

VICEPRESIDENTE EJECUTIVO

SENADO DESPACHO MODIFICADO PROYECTO DEL REGISTRO CIVIL

Se soluciona el problema del reajuste de las gratificaciones de zona.— Otro financiamiento a parte del suplemento para OO. PP.— Préstamo especial para terminar el Estadio de Colo Colo

El Senado despachó ayer el proyecto de ley, en segundo trámite constitucional, que suplementa diversos ítem del Presupuesto del Ministerio de Obras Públicas.

Asistió el Ministro del ramo, Ernesto Pinto Lagarrigue.

El Senado aprobó los primeros y segundos informes de su Comisión de Obras Públicas, que modifican el proyecto de la Cámara, y el primer informe de su Comisión de Hacienda, que rechaza el financiamiento del proyecto, en cuanto a la utilización de recursos que ya habían sido consultados en la ley que reajustó las remuneraciones del sector público. Para suplir esta parte del proyecto, la Comisión de Hacienda autoriza al Presidente de la República para contratar empréstitos en dólares, para lo que no habría inconvenientes —sostiene—, pues se trata de financiar proyectos específicos.

REGISTRO CIVIL.— El Senado también despachó ayer el proyecto de ley, originado en la Cámara, que reestructura el Servicio de Registro Civil e Identificación.

Se le introdujeron modificacions que no alteran el fondo de la iniciativa.

Además, el Ejecutivo dio su patrocinio a la indicación que soluciona el problema derivado del reajuste de la gratificación de zona, en las provincias extremas del país.

Este proyecto, como el anterior, volvió a la Cámara en tercer trámite.

ARTICULOS DEPORTIVOS.— Igualmente, se despachó sobre tabla, el proyecto de la Cámara que libera de derechos la internación de los artículos deportivos que indique la Dirección de Deportes del Estado.

A este proyecto se le incorporó un artículo nuevo, según el cual se autoriza al Banco del Estado para conceder un préstamo a la Inmobiliaria Estadio Colo Colo, S. A., hasta por 1 millón 500 mil escudos, al 12 por ciento de interés anual y con una amortización que extinga la deuda en el plazo máximo de 8 años.

Así —según el informe de la Comisión de Hacienda—, dicha sociedad podrá terminar la construcción del Estadio Colo Colo, ubicado en el sector sur oriente de Santiago, el que ha sido proyectado con una capacidad para 105 mil personas sentadas, de las cuales 25 mil quedarán bajo marquesina.

El informe añade, al destacar la importancia de esta obra, que el Estadio Nacional tiene capacidad para 70 mil personas sentadas, de las cuales sólo dos mil quedan bajo marquesina.

Este proyecto también volvió a la Cámara en tercer trámite.

COLEGIO SAN LUIS DE ANTOFAGASTA.— Un último proyecto despachado ayer por el Senado, libera de derechos de internación un gabinete de física y un gabinete de química, destinados al Colegio San Luis de Antofagasta.

Este proyecto, ya aprobado por la Cámara de Diputados, quedó despachado por el Congreso Nacional.

TAXISTAS PARTIDARIOS DE FREI LLEGAN HOY AL PARQUE COUSIÑO

Hoy llegará a Santiago la caravana de taxistas que desde el miércoles viaja a Santiago desde Puerto Montt, por el sur, y Arica, por el norte.

La primera columna llegó ayer a Chillán y la del norte llegó anoche a La Serena.

EL DESFILE DE HOY.— Una vez que las caravanas de taxis hagan su entrada al Parque Cousiño, los choferes de los vehículos llevarán a cabo una serie de actos. Destaca, entre ellos, el Abrazo Simbólico entre los taxistas del sur y del norte, significando con ello la unión definitiva del gremio en torno a los ideales que encarna el líder popular senador Eduardo Frei. También los taxistas sostendrán una magna asamblea política destinada a tratar asuntos meramente de carácter gremial.

Posteriormente, a las 11 horas, los vehículos saldrán del Parque para iniciar el desfile de homenaje a Frei, con el siguiente recorrido: Avenida Matta, Irarrázaval, Pedro de Valdivia, Providencia, Plaza Italia, Costanera, Avenida José María Caro, Puente Recoleta, Recoleta y Quinta Carroza, lugar en que se efectuará el almuerzo de adhesión al líder de la izquierda democrática, senador Eduardo Frei.

En el desfile se calcula que participarán más de 3 mil coches, que representarán a todos los taxistas de Chile.

EN SAN BERNARDO.— El candidato presidencial de la Democracia Cristiana, senador Eduardo Frei, fue proclamado ayer en San Bernardo, donde recibió demostraciones de afecto y apoyo de millares de personas. El senador recorrió el Hospital Parroquial, barrios y la Maestranza de San Bernardo.

Proyecto beneficia a empleados y obreros de la región norte

El diputado radical por Tarapacá, Juan Checura, presentó a la Cámara un proyecto de ley por el cual se establece que la asignación de zona que rige para esa provincia y Antofagasta sea considerada para los efectos del desahucio y jubilación de los empleados y obreros.

Para ello, según el proyecto deben concurrir los siguientes requisitos:

Que el empleado se encuentre devengándola al momento de acogerse a jubilación;

Que haya prestado servicios durante 10 ó más años en la zona respectiva;

Que el funcionario haya enterado las imposiciones totales de previsión, a lo menos, por el referido lapso. Si el imponente no cumpliere con algunos de esos requisitos, la Caja que corresponda le devolverá las imposiciones que hubiere efectuado por concepto de asignación de zona.

EN SEGUNDO TRAMITE BANCOS DE FOMENTO

Asignación prenatal desde el momento del embarazo.— Otros proyectos despachados por la Cámara

La Cámara de Diputados despachó en su sesión ordinaria de ayer el proyecto de ley en primer trámite constitucional que autoriza el establecimiento de Bancos de Fomento.

Dichos bancos tendrán por finalidad financiar proyectos que tiendan al desarrollo de las actividades económicas del país y podrán constituirse como sociedades anónimas. Su capital no podrá ser inferior a diez millones de escudos.

La Cámara despachó también el proyecto del Ejecutivo que autoriza a las agencias de ayuda y rehabilitación u otras instituciones similares, sin fines de lucro, para que desarrollen sus actividades en el país.

ASIGNACION PRENATAL.— Fue despachado asimismo el proyecto que establece que el pago de la asignación familiar prenatal regirá en el sector privado, por el período completo del embarazo.

Otros proyectos despachados fueron el que autoriza a la Municipalidad de La Serena, para contratar un préstamo y el que autoriza a la Municipalidad de Vallenar para transferir a sus actuales ocupantes los terrenos de los fundos "El Chijete" y "El Manco".

PERMISO CONSTITUCIONAL.— También fue aprobado el permiso constitucional para que pueda abandonar el país el Ministro de Agricultura, Ruy Barbosa. El Ministro viajará a Buenos Aires para asistir a la Feria Ganadera Internacional, que se iniciará el 23 del mes en curso.

URGENCIAS.— La sala calificó las siguientes urgencias:

—"Suma" para el que modifica la planta y sueldos del personal del Hospital Militar, y

—"Simple" para el que autoriza maniobras de naves norteamericanas y peruanas en aguas territoriales chilenas, conjuntamente con la Armada Nacional, entre los días 15 de septiembre y 22 de octubre del año en curso.

INAMOVILIDAD.— La Cámara resolvió celebrar una sesión especial el próximo miércoles 22, de 10.45 a 13.30 horas con el objeto de tratar el proyecto de inamovilidad de empleados y obreros del sector privado, 90 días antes y 60 después de una elección presidencial.

LA MARCHA DE LA PATRIA MOVIL LLEGA HOY A SANTIAGO

EMISORAS CRUZ DEL SUR

CB 138, Onda Larga
CE 1.185, Onda Corta, 25 metros
95.3 Frecuencia Modulada.

transmitirá desde las 7 de la mañana, directamente de las caravanas de taxistas chilenos que convergen, desde el Sur y Norte al PARQUE COUSIÑO.

"Chile sobre rueda en La Marcha de la Patria Móvil"

FREI

Terremoto a 16 mil kilómetros de Chile repercute favorablemente en su industria

Instalaciones para envasar y frigorizar la centolla en Alaska, calculadas en 50 millones de dólares, fueron destruidas por el último sismo.— Compañía norteamericana se interesa por abastecer mercado mundial, ahora vacante, con centolla chilena

por CARMEN MERINO

Las instalaciones, de un valor aproximado de 50 millones de dólares, destinadas a envasar y congelar la centolla del Pacífico norte, llamada "King Crab", fueron destrozadas en minutos, durante el terremoto que asoló hace pocos meses la costa de Alaska.

Sólo en dos partes del mundo se encuentra la centolla: Habita en las aguas del extremo norte y extremo sur del Océano Pacífico. Su pesca, en el primer punto, ha sido industrializada por EE. UU., Japón, y URSS. En las costas chilenas, sólo tres o cuatro pequeñas compañías envasan y frigorizan la centolla para el consumo interno del país, y una pequeña cantidad es enviada a Argentina.

Estados Unidos, que producía en 1951 2 mil 240 cajas de centolla, en doce años ha aumentado su producción a 11 millones 445 mil 360 cajas, y sobre 450 millones de kilos de centolla frigorizada. Japón y URSS consiguen sus centollas en aguas róximas a Alaska. En 1963, el primero envasó 25 millones y medio de cajas, y URSS, 24 millones.

Después de 4 años de investigaciones hechas por técnicos de la FAO y del Ministerio de Agricultura, se encontró que en Chile hay 10 centollas por cada una en Alaska. Los expertos han observado que el 30 por ciento de la centolla chilena es aprovechable, contra el 18 de la de Alaska. Su gusto, aroma y textura es superior a la King Crab, aunque es de tamaño más reducido.

Los biólogos de pesca han declarado que en el sur de Chile hay tal cantidad de centollas, que soporta bien una numerosa operación de industrialización.

"Fueron estos antecedentes los que interesaron a la firma Marlon Brando, padre, y la California Packing Co. (Del Monte) por la centolla chilena. Su propósito es asociarse con firmas pesqueras chilenas para la pesca y la industrialización de la centolla. Aprovecharíamos la oportunidad del mercado dejado vacante por el terremoto de Alaska, que quedará sin abastecerse, hasta que incorporemos la centolla chilena en todo el mundo, reemplazando la de Alaska o, !por lo menos, rivalizando con ella en el mercado mundial", informó Cief Ramsay, representante de la firma Marlon Brando, padre, en sus negocios pesqueros.

"De la flotilla que teníamos en Alaska, traeremos unos 30 barcos pesqueros.

"El capital norteamericano destinado a esta sociedad con grupos chilenos para industrializar la centolla, es de cinco millones de dólares. La compañía mixta se llamará, tal vez, Southern Enterprise Inc. (Empresas Sureñas Limitada).

"El capital norteamericano estará destinado a la compra de equipos y pagos que deban hacerse en dólares. Esto evitará la salida de divisas. El capital chileno se usará en los gastos en escudos que sean necesarios para desarrollar el trabajo", explica nuestro entrevistado.

La pesca se realizará en los alrededores de Chiloé, en los canales del sur del Estrecho de Magallanes y del Beagle.

La centolla existe solamente en el Océano Pacífico, próximo a las costas de Alaska y sur de Chile. Es el gusto gastronómico que más se ha desarrollado internacionalmente en estos últimos 15 años. Estados Unidos, URSS y Japón envasaron en 1963, 60 millones de cajas de centollas y 450 millones de kilos fueron frigorizados, todas pescadas en Alaska. Los mares del sur de Chile tienen 10 centollas por cada una que se encuentra en Alaska. En el grabado, un pescador muestra dos ejemplares de centollas obtenidas de la trampa que él colocó en el Estrecho de Magallanes, cerca de Punta Arenas. (Foto C. Merino.)

INDUSTRIAS DE MARISCOS EN EL EXTREMO SUR

"Las industrias de envases y congelación que se instalarán en tierra, se construirán en los sitios en que la abundancia de pesca señale como lugares más adecuados" —indica el representante de las firmas norteamericanas. "En esta primera temporada todo el envase se tratará de hacer en las industrias ya instaladas cerca de Chiloé y Punta Arenas".

Los barcos se dividirán en los que pescarán centollas para ser envasada y los que entregarán su producto para la congelación. Esta última faena se hará en los barcos mismos que están equipados para esta operación.

"El interés de iniciar esta industria en la próxima temparada que comienza en septiembre, es abastecer el mercado mundial por las razones que mencioné antes" —detalla el señor Ramsay.

Al terminar la temporada de pesca de la centolla de 8 meses, que autoriza el Ministerio de Agricultura, la Sociedad Southern Enterprises Inc. se dedicará a industrializar la pesca de camarones de mar y ostiones, tan abundantes en el sur como las centollas.

"En cuanto a la ostra, hemos pensado en traer siembras de ostras japonesas. Son de mejor gusto, más resistentes a los cambios de temperatura y más durables fuera de su ambiente de agua de mar que las que se encuentran en Chiloé", responde el Sr. Ramsay a la pregunta hecha sobre las ostras chilenas de inaccesible precio. "En Alaska sembramos las japonesas, y con excelentes resultados.

El señor Ramsay sostiene categóricamente que las ostras japonesas son superiores en gusto a las chilenas. Ha probado ambas, pero acepta de buen humor que le observemos que el paladar norteamericano no tiene mucha reputación en Chile.

CHILE POSEDERA LA PESQUERA MAS PODEROSA DEL MUNDO

"Las centollas se exportarán como producto chileno, bajo las leyes de exportación establecidas por el Banco Central de Chile. Nuestros socios —la o las firmas pesqueras nacionales—, se encargarán de cumplir los trámites necesarios. Se retornará al país el 75 por ciento de los dólares obtenidos por la venta del producto. El dinero chileno que recibiremos, en cambio de los dólares, será invertido en ampliar nuestra industria pesquera en Chile"—, concreta el representante de las firmas comerciales de Marlon Brando, padre.

Cuando le señalamos que el monto de este capital puede llegar a cifras voluminosas, sonríe nuestro entrevistado y responde:

"Seremos la compañía pesquera más poderosa del mundo."

NUEVO TIPO DE TRAMPAS: PLEGABLES Y DE NYLON

"No sólo tenemos los equipos más modernos para la pesca de la centolla, sino que también estamos dispuestos a enseñar aquí la técnica del envasado y congelación de la centolla", —dice más adelante Mr. Ramsay. "Desde luego no usamos redes, como para la pesca del camarón de mar. Esta rompe las patas de la centolla e impide ver si se ha cogido una hembra, la que debe ser devuelta al mar".

Las trampas que actualmente se usan en Calbuco, en los alrededores de Puerto Montt, y en el Estrecho de Magallanes al sur, son hechas de tablas. Semejan javas. El nuevo tipo a que se refiere el señor Ramsay son construidas con un marco de acero fino, plegable, y recubiertas con una malla nylon. Esto permite transportar simultáneamente cientos de trampas, para dejarlas caer al mar. En cambio, el tipo "java" ocupa mucho espacio.

Antes de finalizar la entrevista, interrogamos al señor Ramsay, cuál o cuáles son las firmas pesqueras chilenas que se asociarán con las norteamericanas que él representa.

"Estamos en conversaciones muy avanzadas con una de las más importantes firmas pesqueras chilenas. Creo, que para fines de esta semana quedará finiquitada la sociedad. Por el momento, no estoy autorizado para divulgarlo."

Los japoneses y soviéticos pueden pescar la centolla en Alaska, pues Estados Unidos sostiene el derecho de mar a sólo 12 millas de sus costas. Chile protege su riqueza marina con 200 millas, al igual que Perú y Ecuador. Por otra parte, el Ministerio de Agricultura, por medio del Departamento de Pesca y Caza dicta normas y reglas para la pesca. La Sociedad Nacional de Pesca, defiende también los intereses del patrimonio nacional de la pesca, y el Banco Central de Chile, y Aduanas, controlan toda exportación del producto obtenido de los mares chilenos.

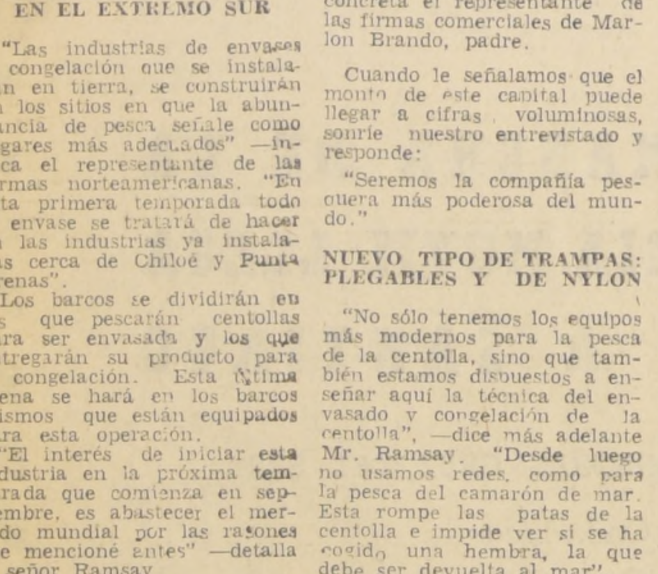

Las trampas modernas para pescar la centolla están formadas por un marco de acero, plegable y envuelto en malla nylon. Este sistema reemplaza las trampas usadas actualmente en Chile, construidas en forma de jaba de madera. En el sitio que ocupa una trampa de madera, caben 50 de estas modernas que se ven en el grabado.

ORFEON MUNICIPAL DARA UN CONCIERTO PASADO MAÑANA

El viernes 17, a las 19 horas, el Orfeón Municipal de Santiago, ofrecerá en el Teatro Municipal, un concierto en honor del señor Alcalde, regidores, autoridades municipales, de las Fuerzas Armadas y Carabineros, prensa, radio y televisión, en el que dará a conocer el grado de eficiencia alcanzado por este conjunto.

El programa a desarrollarse será el siguiente:

PRIMERA PARTE: Mozart: "El Rapto del Serrallo". Obertura; Chopin: "Recuerdos", Fantasía; Lanner: "El Pastor Suizo". Concierto para Flautín; Flores del Campo: "La Pérgola de las Flores". Selección; J. Strauss: "Rosas del Sur". Vals.

SEGUNDA PARTE. Beethoven: "Primera Sinfonía en Do Mayor".

DIRECTOR: Manuel Arlegui A.

CAMBIOS...

(DE LA PRIMERA PAG.)

vas, se dice que sólo la muerte de José Stalin salvó a Mikoyán en 1953 de una purga.

MOSCU, 14 —(UPI)— El Ministro de Relaciones Exteriores, Andrei Gromyko, será promovido a Viceprimer Ministro en los cambios contemplados de la alta jerarquía que trascendieron hoy..

Círculos competentes dijeron que con el paso del Viceprimer Ministro Anastas Mikoyan a la Presidencia soviética, Grmyko, ascenderá a Viceprimer Ministro, pero siempre con el control de la política exterior. Para ello, añadieron los informantes, mantendrá el título de Ministro de Relaciones Exteriores o lo cederá a otro hombre que trabajaría bajo él.

Gromyko, que tiene 55 años de edad, es Mniistro de Relaciones Exteriores desde 1957, cuando reemplazó a Vyacheslav Molotov, en la pugna por el poder que terminó con su caída.

Molotov es el único hombre en la historia soviética que desempeñó al mismo tiempo los cargos de Ministros de Relaciones Exteriores y de Viceprimer Ministro. Los medios competentes creen que bien pudiera ocurrir que Gromyko se convierta en el segundo hombre que hace las dos cosas.

ACTIVIDADES GREMIALES

Primeras Jornadas Frutícolas realizarán los ingenieros agrónomos en San Felipe

La Asociación de Ingenieros Agrónomos de Aconcagua las organiza con auspicio del Ministerio de Agricultura

La Asociación de Ingenieros Agrónomos de Aconcagua, con participación de los agrónomos de las provincias de Coquimbo, Valparaíso, Santiago y O'Higgins, con el auspicio del Ministerio de Agricultura, han organizado del 22 al 24 del presente, las Primeras Jornadas Frutícolas que se realizarán en el país en la ciudad de San Felipe.

A estas jornadas han sido invitados todos los profesionales que tienen atingencia con la fruticultura y los trabajos que se tratarán durante el desarrollo de estas Jornadas comprenden riego y fertilización de frutales, comercialización, pestes y enfermedades, foro nacional sobre "La mosca de la fruta" y formación del Instituto de la Fruta.

El programa de trabajo se iniciará el miércoles 22 del presente a las 9 horas, con una sesión inaugural y el desarrollo del tema "Mosca de la fruta", a cargo del relator Sergio Tartakovsky, y en la tarde, desde las 15 horas, los temas "Duraznos", relator Ulises Abascal; "Suelos", con el relator Alberto Valdés, y "Regadío", a cargo del relator Eduardo Jordán.

Estas Primeras Jornadas de la Fruticultura han despertado sumo interés entre los profesionales, por ser la primera vez que se realizan y sus objetivos son los de mejorar la producción para hacerla una fuente importante de entrada de divisas al país.

SOLUCIONADO CONFLICTO DE CRISTALERIAS YUNGAY.— En el despacho del Subsecretario del Trabajo, Arturo Venegas, quedó solucionado ayer el conflicto de las Cristalerías Yungay, por la presentación del pliego de peticiones. Los trabajadores de esta firma tenían plazo hasta ayer para hacer efectiva la huelga legal.

Con el reintegro de los personales de Obras Públicas, Caja de la Marina Mercante, Cobre Cerrillos y Fabrica de Tubos de Cemento Puente Alto, los conflictos existentes a la fecha son uno legal correspondiente a Textil Progreso y 5 iiegales.

Mientras tanto, el conflicto de Minas de Sewell, que es el más numeroso, sigue bajo el estudio de los Ministros del Trabajo y de Hacienda, en el despacho del Ministro Luis Mackenna ..

ANIVERSARIO DE SINDICATO LICORISTA.— En su local social de Libertad N.o 44, hoy a las 16.30 horas se llevará a efecto la Sesión Solemne del Sindicato Profesional de Dueños de Depósitos de Licores y Similares, para celebrar el 24.o Aniversario de la institución y dar cuenta de la labor desarrollada, por parte de la directiva. A este acto se ha invitado a personalidades y representantes de la prensa.

COOPERATIVA "LA CASA PROPIA", CITA A JUNTA GENERAL.— Para dar cuenta de los numerosos trámites que se están haciendo para que la CORVI conceda el crédito para la construcción de 250 viviendas, la Cooperativa de Edificación "La Casa Propia" Ltda., se ha citado a Junta General de socios para el próximo domingo 19, a las 10 horas en la sede de Compañía 2499.

FOTOGRABADORES ANTE PROYECTO DE LEY.— El Sindicato Profesional de Fotograbadores de Chile, en cumplimiento a un acuerdo de sus bases, entregó ayer la siguiente declaración pública:

"1.— Que apoya unánimemente la derogación del artículo 6.o de la Ley N.o 12.880, que refundió los fondos de las Secciones que componen el Departamento de Periodistas, en consideración a que solamente una de las Secciones de dicho Departamento se ha beneficiado con el referido artículo, en desmedro de las otras dos;

2.— En conformidad a los acuerdos adoptados en el primer Congreso de Personales de Empresas Periodísticas y Fotograbadores, este Sindicato cumple con la obligación contraída de dar su más amplio y decidido apoyo al proyecto de ley presentado por el Honorable señor Diputado don Rufo Ruiz Esquide, porque representa el verdadero sentir de los imponentes fotograbadores de nuestro instituto previsional.

3.— Finalmente, ante tendenciosas publicaciones de prensa hechas por un grupo pasivo de imponentes en el sentido de que el aludido proyecto atenta contra los beneficios adquiridos por los trabajadores de la prensa, ya sea en lo que se refiere al ambiente tóxico, nocturno o de los años requeridos para la jubilación, desmentimos categóricamente esa antojadiza declaración todo lo cual estamos en condiciones de demostrarlo en el momento que sea del caso efectuarlo. **Enrique Pinochet C.,** presidente."

AGRADECEN PUBLICACIONES DE "LA NACION". — De parte del Colegio de Ingenieros Agrónomos de Chile hemos recibido la siguiente nota;

"Santiago, 13 de julio de 1964.

Señor
Iván Ramírez,
Diario LA NACION,
Presente.

Distinguido señor:

Nos es muy grato dirigirnos a Ud., con el objeto de ponerle de manifiesto nuestros sinceros agradecimientos por la eficaz colaboración que nos prestara desde las columnas de LA NACION, con motivo del Seminario sobre Reforma Agraria que nuestras instituciones auspiciaron.

Sin duda alguna que las informaciones que Ud. proporcionó contribuyeron a acrecentar las inquietudes de los profesionales y técnicos que tienen atingencia directa con el problema tratado y, por ende, a producir el éxito del torneo.

Aprovechamos esta oportunidad para quedar a sus gratas órdenes, y saludarlo muy atentamente.

Sergio González E., Presidente Colegio Ingenieros Agrónomos; **Miguel Dagnino Mc-D.**, Presidente Sociedad Agronómica de Chile; **David Baytelman**, Presidente Sociedad de Economistas Agrarios."

REUNION DEL CLASC.— Hoy, a las 13,30 horas, la Confederación Latinoamericana de Sindicalistas Cristianos tendrá una reunión con la prensa y la radio, con el objeto de dar a conocer el temario de la próxima Reunión del Comité Ejecutivo Continental, que se realizará en Santiago; su posición ante la situación en Brasil, y la iniciación de una Jornada de Solidaridad con el pueblo y los trabajadores cubanos.

SOCIEDAD MUTUAL DE ELECTRICISTAS.— La Sociedad Mutual de Electricistas Independientes de Santiago cita a reunión de socios en su sede de Aillavilú 1030, para dar cuenta de los trabajos ejecutados, su aprobación, y la elección de la Directiva definitiva de la institución. Se ruega a todos los socios su asistencia de 19 a 21 horas.

DIRECTIVA DE JUNTA DE VECINOS.— La Agrupación de Vecinos de la Población "Isabel Riquelme" informa que para el presente período 1964-1965 ha elegido la siguiente Directiva: Félix Lizama, presidente; Leonidas Valdivia, vicepresidente; Norberto Valenzuela, secretario; Simón Andaur, prosecretario; Yolanda Mardones, tesorera, y Manuel Avilés, protesorero.

Ovacionado...

(DE LA PRIMERA PAG.)

cuando la Segunda Guerra Mundial, de 650.000 hombres, para transformarse en un contingente altamente móvil, de 450.000 hombres, adaptado a los requerimientos de la época nuclear.

En el desfile aéreo que dio comienzo a los actos, pudieron observarse los estrechos aviones a reacción del tipo "Mirage III", cuya versión perfeccionada "Mark IV", de la que ha empezado a dotarse a la Fuerza Aérea, está señalada para transportar las primeras bombas atómicas francesas.

Ferias Unidas "La Rural"

Remates: días lunes y viernes

6	765	1.292	Doñihue
2	269	1.286	Las Condes
4	581	1.280	San Bernardo
41	4.905	1.274	La Unión
4	448	1.250	San Bernardo
5	520	1.247	Melipilla
5	470	1.240	Dañihue
5	461	1.240	Melipilla
5	432	1.237	Melipilla
3	459	1.223	Doñihue
2	306	1.219	San Bernardo
4	351	1.216	Isla de Maipo
5	809	1.214	Chépica
4	616	1.214	Quinta de T.
4	460	1.214	Lampa
3	312	1.214	Lampa
6	644	1.209	Chépica
9	924	1.206	La Unión
8	1,050	1.204	San Vicente de T. T.
5	355	1.204	Melipilla
7	625	1.199	San Vicente de T. T.
3	258	1.199	Cal. de Tango
7	707	1.196	La Unión
5	690	1.196	Nos
2	320	1.196	San Bernardo
3	305	1.194	Lampa
4	329	1.189	San Bernardo
6	397	1.186	Melipilla
3	284	1.186	Maipú
12	1.218	1.184	Santa Cruz
4	419	1.184	Isla de Maipo
3	312	1.182	San Bernardo
4	456	1.184	La Unión
4	410	1.176	Conchali
4	381	1.176	Santa Cruz
3	254	1.156	Maipú
9	744	1.179	La Unión
2	163	1.169	San Bernardo
12	948	1.164	Santa Cruz
8	569	1.164	San Vicente
2	215	1.164	Buin
8	730	1.162	La Unión
5	430	1.159	La Unión
2	169	1.156	San Miguel
2	193	1.144	Maipú
2	208	1.144	Cal. de Tango
10	777	1.142	La Unión
4	234	1.139	Puente Alto
7	400	1.133	La Unión
4	285	1.125	San Miguel
2	131	1.125	Lampa
4	221	1.121	San Miguel
14	855	1.113	Santa Cruz
12	733	1.113	Santa Cruz
4	204	1.108	Cal. de Tango
6	399	1.105	Nos
2	91	1.095	Puente Alto
2	134	1.094	Quinta de T.
6	397	1.088	La Unión
2	136	1.083	Colina
5	2.406	0,918	Graneros, A. A. G.
1	478	0.918	Nos, D. y L.
5	2.236	0,916	Las Condes, A. T.
3	1.200	0.914	Las Condes, B. L.
1	560	0,914	Maipú, A. L.
7	3.304	0.901	La Unión, F. B.
3	1.278	0,900	Mariquina, E. M.
4	482	0,898	Coigüe, M. O.
7	3.870	0,894	Coigüe, M. O.
4	2.106	0,890	Curacaví, FSIC
3	1.640	0,890	Mariquina, A. H.
5	2.614	0,886	Nancagua, A. H.
5	2.248	0,879	María Pinto, H. L.
7	3.698	0,875	La Unión, F. B.
6	2.950	0,862	Chépica, S. M. C.
1	498	0,862	Chépica, S. M. C.
1	418	0,862	Parral, R. A.
5	2.626	0.858	Maipú, S. V.
5	1.830	0,854	San Clemente, F. U.
8	4.460	0,852	Coigüe, M. O.
1	554	0,840	Frutillar, M. S.
2	806	0,840	Pirque, A. B.
5	2.340	0,828	La Reina, A. y G.
5	2.204	0,828	La Reina, A. y G.

---

18 bomberos...

(DE LA PRIMERA PAG.)

plosivo utilizado en la elaboración de la pólvora sin humo.

Los propietarios de los almacenes informaron que el valor de los daños ascendió a cien millones de yens (277.000 dólares). No se pudo determinar por el momento la causa del incendio.

Las explosiones que tuvieron efecto en tambores de nitrato de celulosa, petróleo y acetona estremecieron la zona.

BANCO DE CHILE

MERCADO LIBRE BANCARIO

	Comprador	Vendedor
Dólar	E° 2,346	E° 2,356
Libra	" 6,588	" 6,616

MERCADO DE CORREDORES

Dólar	E° 3,20	E° 3,25
Libra	" 8,986	" 9,126

Santiago, 14 de Julio de 1964.

Informaciones Comerciales

Proporcionadas por Swett y Eyzaguirre, Corredores de la Bolsa.

MERCADO BURSATIL

Poco más disminuida se observó en el día de ayer, la actividad bursátil, produciéndose algunas alternativas en los precios restando una tendencia bastante irregular en la plaza. Banco de Chile, Banco Sud Americano, Cía. Industrial, Copec, Vapores, Madeco, Electricidad Industrial, fueron los valores más transados.

Los bonos hipotecarios sostenidos en sus precios no sufrieron variaciones. El volumen de transacciones ascendió a la suma de 482.090 acciones en Santiago, 35.600 acciones con Valparaíso y 5.280 escudos nominales en bonos.

El cierre acusó 25 alzas contra 10 bajas, tendencia irregular.

FONDOS MUTUOS:

Crecinco	2.331.—
Capitales Unidos	2.462.—

PRECIOS AL CIERRE

CIERRE OFICIAL DE LA BOLSA DE COMERCIO a LAS 13 HORAS.

BONOS NOMINALES E°

D. Interna 7-1 84 c
Garantía 7-1 84 c
Paviment. 7-1 84 c
Mun. Stgo. 8-1 50 c
B. Estado 6 3|4 70 n
B. Estado 10-6 75 t
Hip. Chile 6-1 70 n
Hip. Chile 10-6 75 t

BANCARIAS

Central 3.374 n
Concepción 135 n
Continental 9 5|8 n
Crédito 152 1|2 n
Chile 413 v + 8
Edwards 40 t
Español 133 n
Hipotecario 90 t + 3
Israelita 105 c
Italiano 13 n
Nac. del Trabajo 12 n
Osorno 150 t
Pacífico 8 3|4 n
Panamericano 90 n
Sud Americano 50 — 1
Talca 260 c

MINERAS

Andacollo 3 c + 1|4
Aucanquilcha 19 n
Chañaral 480 n
Del. Punitaqui 9 n
Disputada 49 t + 4
Lota Schwager 4 n
Merceditas 1 3|4 n
M. Fertilizantes 33 n
Ocurí 130 n
Oruro 38 n
Presidenta 5 c + 1
Punta de Lobos 16 c + 1|4
Tamaya 4 1|2 c
Tocopilla 210 n
Totoral 35 n

AGRICOLAS Y GANADERAS

Cisnes 254 n
Colcura 25 c
Copihue 27 n
Gente Grande 116 n
Laguna Blanca 380 t + 10
La Rosa Sofruco 370 + 10
Rupanco 110 n
T. del Fuego 148 + 2
Viña C. y Toro 230

SALITRERAS

Anglo Lautaro —A— 1.680 c + 20
Anglo Lautaro —C— 168 t + 3

Iquique Port. 53 n

TEXTILES

Caupolicán 13 t
CHITECO X|D. 19 1|2 n + 1|2
FIAP 75 n
Paños Bellavista 100 t
Paños Concepción 2 7|8 n
Paños de Tomé 40 c
Rayonhil 9 1|2 n
SEDYLAN "A" t + 1|4
SEDYLAN "B" 1 3|4 c
Sumar 150 c
Tejidos El Salto 1 1|4 n
Textil Progreso 53 c + 1
Textil Viña 7 7|8 n
Victoria P. Alto 8 n
Yarur 275 v + 5
.. ..

INDUSTRIALES Y VARIAS

Aceitera C. Barros 140 v
Agencias Graham 5 n
Arrocera EGA 14 1|4 n
BIMA 7 1|2 c
Blundell 4 1|2 c
CAROZZI 30 t
Cervecerías X|D 93 1|2 t + 2
Cub de Gof 50.000 n
Cub Hípico 410.000 n
Cub de Poo 16.000
CODINA 332 n
COIA 572 t + 7
Coorantes 60 n
Cía. Industria 58 c + 1
COPEC 53 1|8 t + 1|8
Cristaerías Chile 19 1|2 v
CHILECTRA 34 1|2 n
Distrib. de Taca 10 1|2 n
Eectricidad Ind. 13 1|4 + 1|4
ELECTROMAT 68 n
Emboteadora Andina 19 v
Eperva 200 t
Farmo Química 6 t
Fósforos 52 n
Gas de Santiago 23 1|2 c + 1|2
Hucke Hermanos 95 n
Impatex 10 c
Industrias Varias 10 3|8 n

Inmob. Hueén 320 n
INSA 310 t + 5
Interamericana 3 3|4 n
Interoceánica 57 n
La Rura 25 v
Loza de Penco 32 1|2 v + 1|2
Lucchetti 10 1|4 t
Mac Kay 120 n
Maderas Cholguán 9 1|2 c
Marinetti 20 c
Melón 240 v — 6
Muelles P. Vergara 3 1|4 c
Naviera Arauco 18 n
Paeles y Cartones 119 1|2 t — 3 1|2
Pesquera Iquique 3 1|4 t
Pizarreño 128 t — 31
Polpaico 159 n
QUIMIFARM 145 n
Refractarios Lota 3 1|2 n
Refinería de Viña 102 t
Renta Urbana 60 t
Saavedra Benard 16 c
Sanitas 7 1|2 n
SOGECO 5 n
SOPROLE "B" 2.200 n
Tabacos 250 t
Tattersall 104 v + 1
Teléfonos 16 1|2 c
Universo 8 n
Vapores 123 v + 3
Vidrios Planos 13 1|2 n
Volcán 32 n

METALURGICAS

Astilleros Habas 24 c + 2
CAP 165 t + 1
CIC 19 c
Cobre Cerrillos 56 n
ELECMETAL 155 t
Envases 2 1|4 t
FENSA 6 c
INDAC 10 5|8 t
INDURA 9 1|2 n
MADECO 27 c
MADEMSA 26 1|2 c
MECANICA Ind. 11 3|4 n
SOCOMETAL 18 v

SEGUROS

Ch. Cons. Grles. 39 n

INDICE GENERAL DE PRECIOS DE ACCIONES: 1.895,4

TRANSACCIONES

Bonos Nom. E°	5.280
Transac. en Stgo.	482.090
Operac. con Valpso.	35.600

£ Por Ton. — Precio del cobre en Londres — Ton. Largas.

PRIMERA RUEDA		SEGUNDA RUEDA:
£ 306. 0.0 Comp.	.. DISPONIBLE	£
" 306.10. Vend.	. .. .	£
" 1. 0.0 BAJA	. . FLUCTUACION . ..	£
" 297.10.0 Comp.	.. A 90 DIAS	£
" 298. 0.0 Vend.	.. ..	£
" 1. 0.0 BAJA	. . FLUCTUACION . ..	£
SOSTENIDA ..	. TENDENCIA	£
925 Ton. Largas	. VENTAS	£

Cotizaciones Acciones

OPERACIONES DEL 14 JULIO DE 10.30 A 11.45

1.980	Bco. Estado 10-4,
1.300	Hipot. Ch. 10-4,
2.000	Hipot. Ch. 10-4, Od
35	Bco. Chile, 403
2.740	Bco. Chile, 406
2	Bco. Chile, Od.,
872	Bco. Chile, 405
635	Bco. Chile, 404
500	Bco. Chile, Od.,
1.100	Bco. Osorno, 130
100	Bco. Sud Am.,
2.000	Bco. Sud Am.,
200	Bco. Sud Am.,
13.000	Bco. Sud Am.,
500	Disputada, 48
110	Laguna Blanca,
3.800	T. del Fuego, 149
1.500	T. del Fuego, 147
100	C. y Toro. Od.,
200	P. Bellavista, 100
3.000	Sedylán B. Od.,
3.200	Yarur, 280
5.000	Carozzi, 30
3.000	Cervezas, 93 1/2
9.325	Cía. Industrial,
5.000	Cía. Industrial, Od.,
9.975	Cía. Industrial,
2.100	Copec, 53
1.000	Copec. Od., 53
3.600	Copec, 53
1.700	Copec. Od., 53
28.628	Copec, 53
1.000	Electr. Ind., 13
2.000	Electr. Ind. Od., 13
2.200	Electr. Ind., 13
13.000	Emb. Andina, 19
18.270	Farmo Química, 6
3.000	Farmo Química, 6
1	Gas Santiago, 23
11	Gas Santiago, 20
24	Insa, 310
7.426	Mad. Cholguán, 9
2.920	Melón, 245
2.000	Melón, 243
500	Pap. y Cartones
7.400	Pap. y Cartones
500	Pap. y Cartones
1.200	Pap. y Cartones
16.700	Pesquera, 3 1/4
311	Pizarreño, 128
10.100	Renta, 60
24	Renta, 58
950	Renta, 60
50	Tabacos, 260
100	Tabacos, 250
7.007	Tattersall, 103
3.600	Teléfonos, 16 1/4
5.000	Teléfonos, 16 1/2
265	Vapores, 125
735	Vapores. Od., 125
1.000	Vapores, 125
6.700	Vapores, 124
2.200	Vapores, 123
400	Vapores, 122
200	Vapores. Od., 122
8	Vapores, 119
1.700	Vapores, 122
1.500	Cap, 166
617	Cic, 18
200	Elecmetal. Od.,
22.668	Fensa, 6
1.300	Madeco, 26 1/2
12.200	Madeco, 27
142	Madeco, 26 1/2

OPERACIONES DE 12 A HORAS.

240	Bco. Chile Od.,
1.900	Bco. Chile, 405
100	Bco. Chile, 408
14	Bco. Chile, 405
100	Bco. Chile, 406
100	Bco. Chile, 407
100	Bco. Chile, 408
200	Bco. Chile, 049
1.779	Bco. Chile, 410
16	Bco. Chile. Od.,
100	Bco. Chile, 412
300	Bco. Chile, 413
2.300	Bco. Edwards, 40
542	Bco. Hipotecario,
5.900	Bco. Sud Am.,
800	Disputada, 49
5.000	P. de Lobos, 16
2.141	T. del Fuego, 147
500	T. del Fuego, 148
515	T. del Fuego, 147
1.800	T. del Fuego, 148
200	T. del Fuego. Od.
200	T. del Fuego, 148
10	T. del Fuego, 147
1.000	T. del Fuego, 148
1.000	Lautaro C.,
500	P. Bellavista, 100
800	P. Tomé, 40
2.000	Sedylán A., 2
3.000	Sedylán B. Od.,
2.000	Caupolicán, 13
100	Carozzi, 30
22	Carozzi, 28
4.000	Carozzi, 30
700	Cervezas, 94
1.050	Cervezas, 93 1/2
200	Coia, 572
12.718	Cía. Industrial,
16.882	Copec, 53
10.000	Copec, 53 1/8
154	Copec, 53
10.870	Electr. Ind., 13 1/4
2.900	Eperva, 200
10.000	Gas Santiago, 23
490	Insa, 310
5.500	La Rural, 25
100	Loza Penco, 32 1/2
9.740	Lucchetti, 10 1/4
11.966	Mad. Cholguán, 9
1.200	Melón, 242
800	Melón, 240
109	Pap. y Cartones
800	Pap. y Cartones
2.200	Pap. y Cartones
1.000	Pap. y Cartones
500	Pap. y Cartones,
12.000	Pesquera, 3 1/4
153	Polpaico, 157
500	Ref. de ña, 102
3.093	Renta, 60
17	Renta. Od., 60
700	Tattersall, 104
5.000	Teléfonos, 16 1/2
2.715	Vapores, 122
53	Vapores, 120
1.500	Vapores, 123
100	Cap, 166
576	Cap., 163
1.800	Cap, 165
2.000	Cap. Od., 165
5.001	Cic, 19
1.000	Cic. Od., 19
445	Cic. Od., 19
763	Cic. 19
2.500	Elecmetal, 155
3.000	Elecmetal. Od., 155
8.331	Envases, 2 1/4

Damas favorecidas en el concurs "Viva Gratis" reciben hoy sus premi

Las dos damas favorecidas con los premios del Concurso VIVA GRATIS UN MES, correspondientes al sorteo semanal realizado el sábado último, María Gómez, de calle Quellon 6184, Villa Dávila Carson, y María L. Mejías, con domicilio en calle Bulnes 18 de Santiago, recibirán hoy sus galardones.

La señorita Gómez ganó el primer premio consistente en un surtido de comestibles, bebidas y artículos para el hogar, suficientes para vivir durante 30 días sin gastos de almacén, y la señorita Mejías, ganó el premio de consuelo, destinado a las personas que depositan sus cupones en el buzón instalado en el establecimiento auspiciador del concurso.

Ambos premios son donados por el Super Mercado ASE, de calle Catedral esquina de Maturana, establecimiento que se ha convertido en el preferido del público santiaguino por su delicada atención, por la calidad de su mercadería, por el surtido y sobre todo por sus precios.

Las señoritas Gómez y Mejías serán visitadas en sus hogares por representantes de LA NACION y Radio del Pacífico, organizadores del concurso y por un representante del Super Mercado ASE.

EL PREMIO ASE

El premio contiene azúcar, arroz, harina "MARIANITA", especial para torta galletas y queques; toda la línea de produc tos de CAROZZI, surtido que le permite la dueña de casa ofrecer un variado me durante un mes; los diferentes tipos de S pas Preparadas IPAL; aceite, conservas, to para guisar, como para preparar entra o postres; legumbres envasadas ORSI Hnos.; condimentos, entre ellos la presti sa Sal VENUS, para la mesa y la cocina; rotos, garbanzos, postres, etcétera, y artí los para el hogar, como jabón de tocador de lavar, detergente, polvos para limp ollas y cacerolas, y las solicitadas espo metálicas y virutillas MANLAC, y, entre bebidas, vino blanco y tinto marca VIU, Todo esto, además de una serie de com tibles y artículos que son considerados dispensables en el hogar.

El Premio Consuelo, obsequiado por AS a quienes depositen sus cupones en el zón instalado en dicho establecimiento, tedral esquina Maturana, contiene tamb un importante surtido de comestibles, be das y artículos para el hogar.

CAJA DE CREDITO POPULAR
OFICINA MATRIZ
SAN PABLO N.o 1130
MAÑANA, DE 9 HORAS ADELANTE,
Préstamos concedidos en NOVIEMBRE de 1963, con vencimiento en MAYO de 1964
GRAN REMATE DE ROPA
Numeración Pólizas ROPA Inicial 314,593 al Terminal 324.728
EXHIBICION: HOY, de 8.30 a 13.30 horas.
HAY: Cortes de casimires nacionales e importados; ternos nuevos y usados; cortes de seda, lana y algodones; ambos, zapatos de hombre, pantalones, vestones, sobretodos, camisas, manteles, sábanas, colchas, cortinas, ropa interior, etc.

POR EL GRAN SANTIAGO

[...]aldes de Ñuñoa y San Miguel [...]ordaron problemas comunes

[...]acordó activar la canalización del Zanjón de la Aguada, limpiar un [...] de Vicuña Mackenna y colocar semáforos en tres cruces de ella.

[...]OA.— En una visita que realizó el Al[calde de] esta comuna, Raúl Cabezas, a la po[blación] Vicuña Mackenna, en compañía de [...]narios Federico Córdova, Pedro Ca[...] y René Rojas, se reunió con la Junta [...]nos y el Alcalde de San Miguel, Ma[...]strо, tratando varios problemas rela[cionados] con las dos comunas. En primer lu[gar se] trató el caso que atañe a la acera [...] de Vicuña Mackenna que en la exten[sión] de Santa Elena a San Joaquín ha sido [trans]formada en botadero de basuras por los habitantes de San Miguel con grave perjuicio para Ñuñoa, acordándose que la Municipalidad de Ñuñoa facilitará su equipo mecanizado para limpiar este tramo de Vicuña Mackenna y gestionará la instalación de luz mercurio, para lo cual es preciso notificar a las industrias del sector para que lo soliciten. Por su parte, el Alcalde de San Miguel se comprometió a tomar las medidas para que los vecinos de las poblaciones de su comuna no sigan botando basuras en este lugar.

[...] se acordó activar el [...]miento del Zanjón de [...] ante el Ministro de [Obras] Públicas, Ernesto Pinto [...] y se conversó so[bre la] necesidad de instalar [...] en tres cruces de la [...] Vicuña Mackenna. [...] se consideró la [...] de solicitar a la Cía. [de] Papeles y Cartones de [Puente] Alto, que efectúe el le[vanta]miento de la vía férrea [...] por Ñuñoa, lo que [...] iniciar más pronto [...].

[VISI]TA INSPECTIVA.— El [...] Cabezas inspeccionó los trabajos para la plantación de 476 en la Villa Santa Ele[na...] [Po]blación Vicuña Macken[na...] los cuales pertenecen a la variedad de los ácer negunda cuya frondosa y armónica copa ha sido muy bien recibida por el vecindario de Ñuñoa. La Municipalidad de esta comuna por iniciativa de su Alcalde está preocupada de reforestar sus calles, avenidas y plazas, para lo cual tienen sus propios viveros. En la actualidad se han realizado los anteproyectos de las Plazas Arabia y Población Yunis. (El corresponsal.)

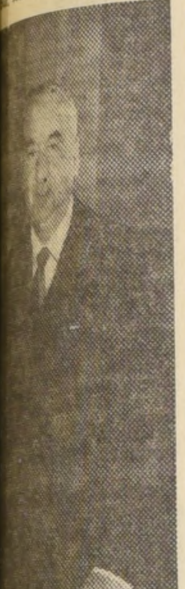

[...]LDE RAUL CABEZAS

SENADOR FAIVOVICH PEDIRA:

SOLUCION DE PROBLEMA SOCIAL DE POBLADORES DE "LO VIDELA"

CONCHALI.— Una angustiosa situación están afrontando 200 familias del sector Lo Videla, las cuales viven desde hace diez años en terrenos de la Caja de Empleados Municipales de Santiago, que en la actualidad está construyendo en ellos, una población para sus imponentes. Debido a la intervención del Ministro del Interior, Dr. Sótero del Río y del diputado Manuel Tagle Valdés, la mencionada institución impartió instrucciones al contratista a cargo de la obra, para que iniciara la ejecución de los trabajos por el lado opuesto a las casas del antiguo fundo que ocupan estas familias, con el fin de dar un plazo prudente para que fueran ubicadas en otros lugares. Al mismo tiempo, el Ministro, Dr. Del Río solicitó a la CORVI la erradicación de las familias afectadas con este problema.

En la actualidad los trabajos se están efectuando al lado de las casas, donde se han ejecutado grandes zanjas para colocar el alcantarillado poniendo en peligro la vida de los hijos de los pobladores y señalando la proximidad de la fecha en que deberán evacuar estos terrenos por fuerza mayor, debido a que en la propuesta pública se estableció un plazo para la entrega de la población. Ante estos hechos las dirigentas del Comité de Lo Videla presididas por Raquel Rojas Melo y María Villarroel, se entrevistaron con el vicepresidente del Senado, Angel Faivovich, para solicitarle su apoyo, quien pedirá hoy al Ministro de Obras Públicas, Ernesto Pinto Lagarrigue, y al Vicepresidente de la CORVI, Javier Vidal, la pronta solución de este problema social de las 200 familias de Lo Videla, de las cuales sólo 54, no son postulantes de viviendas CORVI. (El corresponsal.)

ANGEL FAIVOVICH

[...]S BARRANCAS: CONCURSO DE AFICIONADOS.— En [el lo]cal del Comité de Vecinos de la Población San Pablo, [ubica]do en Santa Ana 976, se está realizando un concur[so de] aficionados de canto y recitación, con el objeto de [reunir] fondos para la construcción del cuartel de la Se[gunda] Compañía de Bomberos de esta comuna. En el gra[bado], Rosa Quiroz, una de las participantes que han con[tado] con el aplauso del público que concurre a este es[pectá]culo, cuyas próximas fechas son el 19 y 26 del pre[sente] mes.— (Foto Tapia. Disilca, corresponsal.)

Sus Bodas de Plata sacerdotales celebra el Párroco de Renca

RENCA.— El Comité de damas y caballeros de la Parroquia Jesús Crucificado ha preparado una entusiasta celebración de los 25 años de misas que celebra el jueves 16 del presente mes, el Párroco reverendo padre, Mario Varilone Panetta, sacerdote que actúa en esta comuna desde hace 15 años consecutivos.

El Subdelegado, Alcalde y regidores, jefes de los servicios públicos y de Carabineros, profesorado y directores de la Cruz Roja, Cuerpo de Bomberos y Club de Leones, han sido invitados para que asistan a los actos de esta conmemoración en la que prácticamente toma parte todo el vecindario de Renca.

A las 10 horas, el padre Mario oficiará una misa solemne, en cuya oportunidad harán su Primera Comunión numerosos niños y niñitas que desean con ello rendir su homenaje al querido párroco.

Un grupo de distinguidas damas de la localidad ha adornado artísticamente los altares de la Parroquia, mientras el Comité de Caballeros ha organizado un agasajo conmemorativo.— (El Corresponsal).

1851

FERROCARRILES DEL ESTADO

PROPUESTAS PUBLICAS

DEPARTAMENTO MATERIALES Y ALMACENES

No		MATERIAL	FECHA	HORA
[illegible]	9.000	Escobillas de carbón	Hoy miércoles 15 julio	12
[illegible]	1.470	Brocas Salomónicas	Jueves 16 julio	12
[illegible]	22.100	Metros Cables de Alambre de Acero	Viernes 17 julio	12
[illegible]	42.496	Pulgadas Madera y 310 Planchas Madera terciada	Lunes 20 julio	12
[illegible]	300	Carbones con chicote	Martes 21 julio	12
[illegible]	440	Ton. Arena especial para freno locomotoras	Jueves 23 julio	12
[illegible]	200	Juegos Abrazaderas para montaje transformador	Lunes 27 julio	12
[illegible]	37.000	Kls. Alambre de cobre desnudo	Miércoles 29 julio	12
[illegible]	40.000	Eclisas eléctricas	Jueves 30 julio	12
[illegible]	2.100	Armado paradas ruedas	Viernes 31 julio	12
[illegible]	1.000	Tubos para caldero de locomotoras	Lunes 3 agosto	12
[illegible]	4.200	Centros de ruedas de 27,3|4"	Martes 4 agosto	12
[illegible]	286	Rodamientos	Miércoles 5 agosto	12
[illegible]	1.667.000	Kls. Aceros	Jueves 6 agosto	12
[illegible]	80.000	Kls. Acero al manganeso en planchas	Viernes 7 agosto	12
[illegible]	600	Ton. Metales para Fundición, Además, Crisoles, Bases Crisoles y Plombagina		
[illegible]	2.000	Lts. Jabón Líquido	Lunes 10 agosto	12
[illegible]	52.500	Kgs. Hilacha de algodón	Martes 11 agosto	12
			Miércoles 12 agosto	12

Bases y antecedentes en el mismo Departamento de Materiales (Estación Alameda), todos los días hábiles, de 9 a 12 horas.

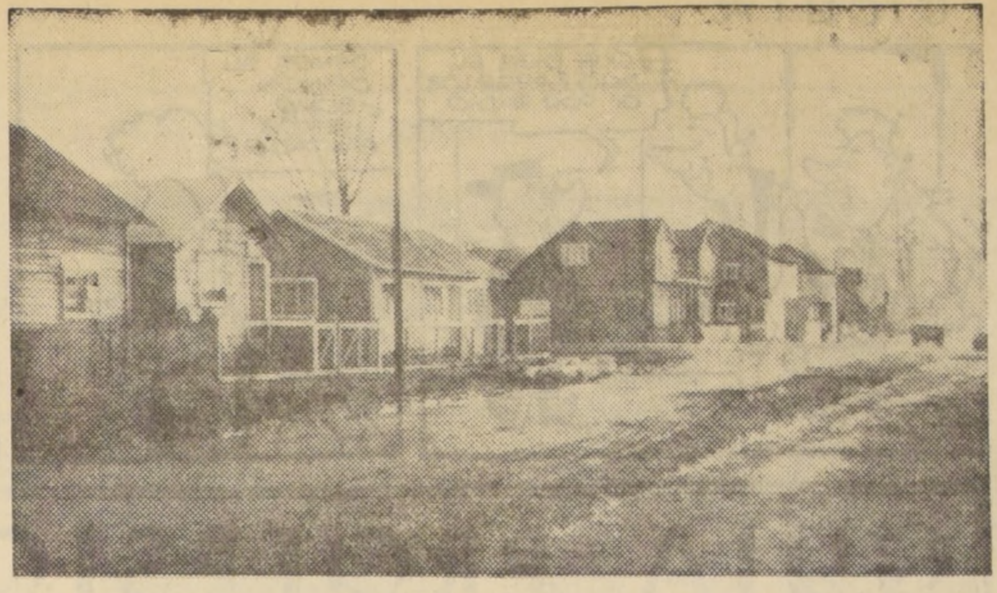

CHACAO: UN PUEBLO DE PORVENIR.— Los habitantes de esta pequeña y antigua localidad de la provincia de Chiloé, están profundamente agradecidos del actual Gobierno, por el mejoramiento de las vías camineras, y por la reciente inauguración del servicio del ferry-boat, que permitirá a Chacao convertirse en una atracción turística de gran importancia. Unido por buenos caminos con Ancud, y con el continente por medio del transporte "Alonso de Ercilla", los vecinos de Achao miran hacia el porvenir con optimismo. EN EL GRABADO, un aspecto de ese pequeño pueblicot de la Isla Grande de Chiloé.— (ALBARRAN, corresponsal).

VALPARAISO

EL BOTE SALVAVIDAS NECESITA UN MAYOR FINANCIAMIENTO

Nuevos motores a petróleo fueron adquiridos para la segunda embarcación que pronto será puesta en servicio.— La mayor parte de los gastos se sufraga con las cuotas de los propios voluntarios y socios.— Ayuda adecuada en el Presupuesto Fiscal de 1965

VALPARAISO.— Dentro de dos meses más entrará en actividad la nueva embarcación que adquirió en Inglaterra el Cuerpo de Voluntarios de los Botes Salvavidas de Valparaíso. Hasta aquí esta benemérita institución cuenta sólo con una embarcación, el bote "Capitán Christiansen", denominado así en homenaje al abnegado fundador del Cuerpo, y que tiene grandes condiciones marineras, pudiendo llegar hasta la Isla de Juan Fernández y regresar sin reabastecerse de combustible.

El Cuerpo de Voluntarios de los Botes de Salvavidas realiza una diaria y heroica labor que es desconocida en gran parte por la opinión pública. Cuenta con 80 socios activos, los cuales, además del tiempo y aporte de trabajo que dan a la institución, pagan una cuota mensual de 1.500 escudo cada uno. Con éstos, y los fondos que aportan los socios honorarios, que llegan a 400, se financia el Cuerpo, teniendo que cubrir los gastos de mantención del actual bote, de alistamiento del nuevo, de mantenimiento del edificio del cuartel, de adquisición de nuevos elementos de trabajo, etc. Puede decirse que este Cuerpo de Voluntarios, que honra a la ciudad de Valparaíso, tiene tantos o mayores gastos que una institución similar en tierra, el Cuerpo de Bomberos, y que, en cambio, no recibe una ayuda estatal apreciable, teniendo que financiarse con sus propios esfuerzos

En el Presupuesto Anual de Gastos de la nación, el Fisco contribuye con 700 escudos al año, y, sólo por excepción el año pasado se le concedió una asignación de 9 mil escudos. Basta enunciar estas cantidades para comprender que ellas son totalmente insuficientes para cubrir parte que sea de importancia de los gastos del bote. La segunda embarcación costó en Inglaterra 800 libras esterlinas, y como su traslado a Chile importaba el doble de esa suma, sólo pudo ser traída gracias a la generosidad de la Compañía Sudamericana de Vapores que hizo el transporte en forma gratuita. Después de su llegada, hubo necesidad de adquirir motores a petróleo para este bote, los que costaron 1.600 libras esterlinas, y que se están colocando actualmente, además de efectuarse el acondicionamiento general de la embarcación.

Los voluntarios efectúan turnos de 12 hombres, habiendo siempre listo uno en el cuartel, a cualquiera hora del día y de la noche, y pronto para salir a la bahía o mar afuera en auxilio de las naves en caso de los frecuentes temporales. Son incontables los buques que han evitado un naufragio o colisiones, como también los centenares de vida que se han salvado, gracias al Cuerpo de Voluntarios. La labor de cada momento se realiza con entusiasmo y abnegación ejemplar, sin otro premio que la satisfacción del deber que se han impuesto. En las noches, mientras Valparaíso descansa, el bote está vigilante, navegando en la bahía, y constantemente sale mar afuera en ejercicios nocturnos, durante los cuales se realizan arriesgadas maniobras como "hombre al agua" y de salvamentos de toda especie.

A la labor que realiza el Bote, el país debe corresponder con mayor comprensión, y, sobre todo se hace necesario que en el próximo Presupuesto General de la nación se contemple una suma mínima de 20 mil escudos, como subvención que ayude a la mantención y extensión de las labores de la institución.

NUEVO DIRECTOR PROVINCIAL DE EDUCACION ASUMIO SUS FUNCIONES

VALPARAISO.— Se hizo cargo de sus funciones de Director Provincial de Educación Primaria de Valparaíso don Luis Silva Salinas, sin perjuicio de continuar al frente de la Dirección Provincial de Aconcagua. Reemplaza en ese puesto a don Manuel Barrientos Bahamondes, quien ha sido promovido a una jefatura de sección en el Ministerio de Educación.

La entrega del cargo se hizo en presencia de los Directores Locales de Educación de la provincia, señores Manuel Durán Cáceres, del Primer Distrito; Héctor Peña Castro, del Segundo; Héctor Poblete, del Tercero; Pedro Retamal, de Viña del Mar, y Ramón Díaz, de Quillota. Actuó como interventor el Visitador Zonal de Educación Primaria, don Alejandro Fabres.

El nuevo Director Provincial, señor Silva Salinas, inició ayer mismo sus labores.

AQUI... EL PUERTO

▤ **NOMBRAMIENTOS EN EDUCACION PRIMARIA.— Hoy se vence el plazo legal que impide tramitar traslados por cualquier motivo en la Administración Pública, con ocasión de las próximas elecciones presidenciales. Por esta circunstancia las direcciones locales de Educación Primaria de Valparaíso tuvieron ayer un trabajo extraordinario para proponer permutas de profesores y llenar cargos que, por diversos motivos, se encontraban vacantes con profesores en servicio. De aquí hasta el 4 de septiembre, sólo podrán ser designados los profesores que por primera vez entran a la docencia.**

▤ NUEVO BROTE DE POLIO.— El Servicio Nacional de Salud informó que en los últimos días se ha producido un nuevo brote de poliomielitis en la provincia, enfermedad que se creía que ya estaba erradicaba de la región. Tres de estos casos se comprobaron en Quilpué y el cuarto en Viña del Mar y los enfermitos han sido llevados al Hospital de Niños y Cunas de Viña del Mar para su tratamiento. En los cuatro casos, los niños no habían recibido las respectivas dosis de vacunas oral Sabin.

▤ **DIRECTORIO DEL CIRCULO DE LA PRENSA.— En la siguiente forma se constituyó el directorio del Círculo de la Prensa de Valparaíso, elegido recientemente: Presidente, Luis Aravena A.; vicepresidente, Luis Hidalgo; secretario, Raúl Robles Alvarez; prosecretario, Julio Hurtado Ebe; tesorero, Rubén Henríquez, y directores, Arturo León, Rubén Henríquez y Jaime Otero.**

▤ SEMANA DE LA INDIA.— Con una conferencia dada por la esposa del Embajador hindú en nuestro país, señora Kamala Ratman, sobre Literatura Moderna de la India, continuó ayer el desarrollo de la semana que sobre ese país se efectúa en la Biblioteca Municipal "Vicuña Mackenna", de Viña del Mar. El programa de esta semana continuará en la siguiente forma: Hoy miércoles 15, dos cortos documentales "Las siete pagodas" y "Modas femeninas"; jueves 16, charla por Carlos Boeker, sobre Rabindranath Tagore, y viernes 17, clausura de la exposición fotográfica sobre aspectos de la India.

▤ **RECITAL DE POESIAS BILINGUE.— El próximo viernes, a las 18.30 horas, en el local del Instituto Chileno-Norteamericano de Cultura de Valparaíso, calle Esmeralda 1061, el escritor y poeta Miller Williams presentará un recital de poesía bilingüe. El poeta leerá algunos de sus poemas en inglés, y su traductor Justo Uribe, leerá las versiones castellanas. El recital es auspiciado por el Instituto, conjuntamente con la Sociedad de Escritores de Valparaíso.**

▤ CAMPAÑA PARA BUSTO DE GABRIELA.— Ayer se inició en varias escuelas de este puerto una campaña para reunir bronce destinado a fundir el busto de Gabriela Mistral hecho por la escultora coquimbana radicada en Valparaíso, Carmen Rodríguez de Gittelman. Hasta el momento se cuenta con 250 kilos de bronce y 150 escudos en dinero efectivo, que serán invertidos en compra de más metal. La función será hecha gratuitamente por Jorge Vásquez Muñoz, de Valparaíso, y se espera llevar a La Serena el busto para el Día del Maestro, el 11 de septiembre. Será colocado en Monte Grande, en nombre de los niños de Valparaíso.

ESPECTACULOS DE HOY EN VIÑA DEL MAR

OLIMPO.— Johny Coll.
ORIENTE.— Atracción fatal. El secreto del jinete.
REX.— El hombre del clavel verde.
RIALTO.— Grito de batalla. El revólver es mi ley.

VALPARAISO.— Con un coctel fue celebrado, en la tarde del lunes último, el primer año de vida de la Asociación Latinoamericana de Armadores, institución que en el corto tiempo desde su fundación se ha conquistado un sólido prestigio en Chile y en todos los países del Mercado Común Latinoamericano. En el grabado aparecen el Intendente de la provincia, Luis Guevara Ortúzar; el secretario general de ALAMAR, Luis Enrique Díaz; el capitán de navío Leonel Araya, el presidente de ALAMAR, José León Villarroel, y otras destacadas personalidades, durante la manifestación.

CURSO DE PERFECCIONAMIENTO PESQUERO INICIARAN EN ARICA

ARICA.— El próximo sábado se iniciará el curso de perfeccionamiento pesquero organizado por la Universidad del Norte, con el auspicio de la Junta de Adelanto Local, FAO, CORFO y el Instituto de Fomento Pesquero. A fines de mes se realizará un seminario para ejecutivos de industrias pesqueras.

ACCIDENTE EN CHAPIQUIÑA.— Debido a un desperfecto en los frenos, un camión de patente de Paillaco, de la provincia de Valdivia, se volcó en una quebrada al interior de Arica, cerca de Chapiquiña, resultando heridos de gravedad Hugo Henríquez, su hija Luzmenia, de 6 años, y el pioneta Luis Cubillos, al caer el vehículo a 30 metros de profundidad.

INCENDIO EN CAMPAMENTO.— Debido a la inflamación de una lámpara de carburo, se incendiaron ocho piezas del campamento de obreros número 2 de ENDESA, que está construyendo la Central Hidroeléctrica de Chapiquiña.

SUICIDIO DE OBRERO.— Por causas que se desconocen, Hilario García Choque, obrero, de 40 años, se suicidó en el Valle de Azapa, ingiriendo una gran cantidad de insecticida. García murió en el Hospital Juan Noé, a pesar de la atención de urgencia que se le prodigó.— (Crosa, corresponsal).

VALLENAR:

LOCALES ESCOLARES DEL VALLE DEL TRANSITO SERAN REPARADOS

VALLENAR.— En la última reunión celebrada por el Comité Ejecutivo de la Campaña Pro Reparaciones Menores de Edificios Escolares se dispuso ejecutar de inmediato los trabajos que favorecen a las escuelas ubicadas en el valle de El Tránsito. El citado Comité desarrolla su labor en conformidad con el convenio suscrito por el Banco del Estado de Chile con la Administración de Cooperación Internacional (ICA), y los Ministros de Hacienda y Educación.

Dentro de su reglamentación, este organismo aporta su ayuda en un 50 por ciento, siempre que las instituciones que impetran sus beneficios cooperen con el otro 50 por ciento restante del presupuesto. Para realizar los trabajos ya indicados en el Valle del Tránsito, el Comité local ha contado con el valioso aporte de diez millones de pesos donados por la Compañía de Acero del Pacífico por intermedio del Superintendente de Administración, Minas El Algarrobo, don Agustín Argaluza Fano, quien entregó el cheque correspondiente.

El Comité local pro Reparaciones Menores de Edificios Escolares es presidido por el Agente del Banco del Estado de Chile, de Vallenar, Luis Araya Wimmer. Las escuelas favorecidas de inmediato serán las de Conay, La Pampa, Chanchoquín y las Marquesas.

ELECTRIFICACION DE POBLACIONES.— Con el objeto de financiar los trabajos de electrificación de las poblaciones suburbanas de Vallenar, la Subgerencia de Desarrollo Regional de la CORFO, ha resuelto aportar la cantidad de diecisiete mil escudos. Debido a las reiteradas quejas formuladas por el alcalde Emilio Zalaquett por la demora en la realización de las obras, este mismo organismo ha oficiado a la ENDESA haciéndole presente la urgencia de efectuar tales trabajos.— (Bernales, corresponsal.

DESIGNAN COMITE PARA ACTIVAR PROBLEMAS DE PROVINCIA AISEN

Un Comité Ejecutivo que se encargará de llevar adelante las gestiones ante los poderes estatales por la solución de los problemas de Aisén, designó el Centro de Hijos de esa provincia en la asamblea celebrada ayer en su sede social, Avda. Bernardo O'Higgins 1639.

De acuerdo a la convocatoria hecha por el presidente de dicho organismo, Dr. Róbinson Rebolledo, asistió un númeroso grupo de hijos y vecinos de Aisén. Se contó, además, con la presencia del Intendente Atilio Cosmelli y señora; del ex Intendente, general (r) Luis Marchant y otras personalidades.

El Dr. Rebolledo hizo una amplia exposición sobre el estado de los problemas fundamentales de esa zona, al igual que el Intendente señor Cosmelli dio a conocer el interés con que el Supremo Gobierno busca soluciones adecuadas para la región, tratando de elevar su nivel productivo y económico social incorporándola en todos los aspectos al resto del territorio nacional cada día con mayor énfasis.

Después hubo un amplio debate respecto a las sugerencias de la directiva a fin de acentuar la campaña que se ha estado haciendo, principalmente basada en la necesidad de hacer una mayor divulgación acerca de la riqueza potencial y expectativas que ofrece la provincia de Aisén, fundamentalmente en la ganadería y minería, así como en la industria maderera. Se hizo hincapié que en este instante la más apremiante necesidad es sacar a Aisén de su aislamiento tanto por aire como por mar, únicas vías posibles para esos efectos.

Finalmente, se designó un Comité Ejecutivo que estará a cargo de esa compaña. El estará integrado por el Dr. Róbinson Rebolledo, como presidente; Luis Marchant, vicepresidente; Víctor Biava, tesorero y directores Otto Sarh y Antonio Herane. Una de las inmediatas misiones de este Comité será agitar ante la Comisión de Constitución, Legislación y Justicia del Senado, la aprobación del proyecto de ley despachado por la Cámara de Diputados que permite a Aisén tener derecho a contar con representación parlamentaria propia.

MOVIMIENTO DE NAVES EN VALPARAISO

LLEGAN

HOY:

Verdi, de Génova.
Santa Isabel, de Nueva York.
Lircay, de Nueva Orleans.

SALEN

HOY:

Stella Nova, para Guayaquil.
María Elisabeth, para Arica.
Arauco, para Brasil.
Concepción, para Arica.

MAÑANA:

Lircay, para Nueva Orleans.
Santa Isabel, para Nueva York.
Guayana, para Estocolmo.

En forma lenta se hace reparación de ascensor C. Alegre

VALPARAISO.— En forma muy lenta se efectúa la reparación de la línea del ascensor Concepción, que va a Cerro Alegre desde calle Esmeralda. Hace unos ocho o diez días el carro del ascensor sufrió un descarrilamiento por abrirse los rieles a causa de que el maderámen que los sostienen se encuentra en muy mal estado. Según se nos ha informado, muchas piezas del envigado no se renuevan desde hace decenas de años, y los rieles mismos son de la época en que se construyó la línea, es decir, de hace 80 años.

En la actualidad se están renovando ocho durmientes y sus vigas y soportes en la parte que el ascensor atraviesa una quebrada, pero esta labor avanza poco porque sólo trabajan en ella 6 ó 7 obreros. Entre tanto, la numerosa población de Cerro Alegre que habitualmente se servía de este medio de comunicación, sufre las incontables molestias que significa su paralización, teniendo que usar las empinadas escaleras que hay en otro sitio de calle Esmeralda, o pagar alzadas tarifas de taxis. Se hace necesario una rápida intervención de la Municipalidad para poner término de un modo definitivo a este problema actual y a los continuos accidentes que sufre este ascensor.

CON INTERES FUE RECIBIDA LA CAMPAÑA DE LA PUNTUALIDAD

VALPARARISO.— Con gran interés fue recibida en Valparaíso la iniciación de la campaña en favor de la puntualidad que se efectúa por iniciativa de los Directores locales de Educación Primeria y de Directores de diversas escuelas, y que está llamada a concluir con la perniciosa costumbre de los chilenos de llegar atrasados a todas las reuniones, incluso los escolares a sus clases.

En la mañana de ayer, y en la tarde en las escuelas que tienen horarios después del mediodía, se destinaron cinco minutos en cada una para que el Director o el Profesor-Jefe hiciera un llamado a favor de la puntualidad e informar sobre los resultados obtenidos el día lunes. Además, se empezaron a colocar en los distintos cursos cuadros estadísticos sobre la forma que los alumnos cumplen con su deber de llegar a tiempo a clases.

En forma especial están colaborando en esta campaña los Centros de Padres y Apoderados, los que se han compenetrado de las ventajas de esta iniciativa, la cual incluso, está destinada a transformar la mentalidad y modo de ser de muchos niños y jóvenes en beneficio de su mejor porvenir.

Se pondrá término a esta campaña el sábado próximo con actos especiales que se realizarán en cada escuela del puerto.

ESPECTACULOS DE HOY EN VALPARAISO

AVENIDA.— El revólver es mi ley, Grito de batalla.
BRASILIA.— Las masajistas.
COLON.— El indomable.
CONDELL.— Internado de señoritas. Hiroshima mon amour.
IMPERIO.— Ulises. La patrulla heróica.
METRO.— Perseo el invencible.
PACIFICO.— Cristo negro. Cuando me vaya.
REAL.— La pantera rosa.
VALPARAISO.— Corazones heridos.
VELARDE.— La gran olimpíada.
VICTORIA.— Hombre de verdad. El secreto mortal.

4.—AUTOMOVILES, GARAGES y VEHICULOS

COMPRO AUTO CITROEN AÑO 47. No importa estado. Dirigirse a Mario Ramos. 3 Norte 1002. Talca.
C 17|14

CURSOS DE MANEJO, ENSEÑANZA profesional. Documentos. Instituto San Cristóbal. Mac Iver 728.
Z-4|In.

LA CASA DE LA CITRONETA. Toda clase de repuestos en general. Asientos citronetas. Arturo Prat 790.
Z. 4

8.—ARRIENDOS OFRECIDOS

HOTEL "ALBION", AHUMADA esquina Moneda, lindas piezas, agua caliente y fría. Sin pensión, Eº 3. Con pensión, Eº 6. Grandes rebajas para familias.
O. 31|3

ARRIENDO LOCALCITO COMERCIAL con o sin habitación. Tratar Departamental N.o 645, Paradero 12, Gran Avenida.
Z. 2|8.

ARRIENDO PIEZA A LA CALLE. Muy buena locomoción, a persona sola o matrimonio solo. Calle Carlos Pezoa Véliz 681.
Z. 10|8

9.—COMPRAVENTAS VARIAS

JOYAS DE CALIDAD. JUAN Elías Karmy. Estado 384.
Z.

VENDO EQUIPO DE SKI COMPLETO y bastones de aluminio. Tratar en Vivíceta 2006, departamento B., al llegar al Hipódromo Chile.
Z. 15|9

CALCETINES DE LANA, SOQUETES stretch, dos pares 1.500, 2.000, 2.500, 3.000. García Reyes 428.
A-13|9

LA OPORTUNIDAD DEL DIA. Medias perlón, importadas, sin costuras, Eº 1,90. Corbatas, calcetines, línea italiana. Colleras toledanas, 1,20, y llaveros deportivos, 0,90, en Bazar Kenny. Cumming 209.
Z. 17|9.

14.—ESTATUTOS y LEGALES

AUTOS 94.107, CARATULADOS Alberto Undurraga Correa, sobre Convenio Judicial Preventivo, del Quinto Juzgado Civil Mayor Cuantía Santiago, se ha ordenado por resolución 30 de junio 1964, convocar a Junta Acreedores, día 31 julio 1964, a las 16 horas, ante dicho Tribunal, objeto renovar acuerdo sobre dicho convenio judicial, acordar nuevo plazo convenio, designar nueva Comisión Liquidadora o ratificar nombramiento de la anterior; determinar atribuciones Comisión Liquidadora, y demás acuerdos que procedieren — Secretario.
A. 15|14

HABIENDOSE EXTRAVIADO CHEQUE N.o 275441, 275602 y 275475 del Banco Sud Americano, quedan nulos por haberse dado el aviso correspondiente.
A 17|14

SOLICITA CONCESION DE SERVICIO privado para instalar estaciones de radiocomunicaciones. La Braden Copper Company, Sociedad Anónima Minera, ha solicitado concesión de servicio privado de radiocomunicaciones para instalar y operar estaciones de radiocomunicaciones móviles que operarán en las locomotoras que movilizan equipo ferroviario de propiedad de la Compañía entre Rancagua y Sewell. Se hace la presente publicación en conformidad a las disposiciones de la Ley General de Servicios Eléctricos y con el objeto de que en un plazo de treinta días se presenten las observaciones a que hubiera lugar.— El Ingeniero Director de Servicios Eléctricos y de Gas.
A 16|14

HABIENDOSE EXTRAVIADO CHEQUE serie DG N.o 0823558, por Eº 239,96, déjase sin efecto por haberse dado el aviso correspondiente.
Z. 17|14.

NOTIFICACION DE DEMANDA.— Ante el Primer Juzgado de Letras del departamento de Talca, se ha presentado don Luis Custodio González Vásquez, comisionista, domiciliado en dicha ciudad, calle 2 Oriente N.o 1560, cédula identidad N.o 87587, de Talca, interponiendo demanda en juicio ordinario sobre nulidad de matrimonio en contra de doña María Graciela Fuentes Inostroza, cuyo domicilio y residencia actual se ignora, para que en definitiva de acuerdo con los documentos que acompaña, se declare nulo el matrimonio celebrado ante el Oficial del Registro Civil de la circunscripción de Molina, departamento de Lontué, de fecha 22 de febrero de 1958, inscripción N.o 20, de 25 de enero de 1964, por haberse efectuado ante Oficial Civil incompetente, ya que no tenían ninguno de los contrayentes domicilio y residencia dentro de la circunscripción donde se celebró adoleciéndose nulidad absoluta y que se ordene al Oficial nombrado, su cancelación en los libros de dicha oficina. Por el primer otrosí de su solicitud, acompaña documentos con citación; por el segundo otrosí, se aperciba a la parte demandada para que señale domicilio urbano bajo apercibimiento de notificar todas las resoluciones que se dicten por el estado diario dentro del plazo que tiene para contestar la demanda; por el tercero, se notifique a la demandada por avisos, y al cuarto, designa abogado a José Miguel Sepúlveda, y confiere poder a Enrique Videla Silva, procurador. El Juzgado proveyó la demanda el cuatro de junio de 1964. A lo principal, por interpuesta la demanda traslado; al primero, por acompañados los documentos con citación; al segundo, como se pide, bajo apercibimiento solicitado; al tercero, para resolver, se reciba la información; al cuarto, se tenga presente Rol N.o 44060. Yolanda Montaldo Bustos. Juez Letrado Titular.— Karyma Nevia, Sec.— Con fecha 12 del mismo mes y año, se proveyó : A la causa la información rendida y proveyendo el tercer otrosí del escrito de fs. 18, como se pide, y háganse las publicaciones que ordena la ley por tres veces en el diario "La Mañana", de ésta, y por una sola vez en el diario "La Nación", y el "Diario Oficial" de Santiago.— Yolanda Montaldo Bustos, Juez. L. Cerda C., Sec. Sub.
C. 15|14.

QUIEBRA: SOCIEDAD INDUSTRIA Nacional de Baterías.— Con fecha 16 de julio, a las 16 horas, en calle Maruri N.o 849, procederé a la ampliación del inventario de los bienes de la quiebra del rubro.— Síndico Quiebras Santiago.
C. 15|14.

NOTIFICACION.— EXPEDIENTE 6.377, "Valenzuela, María con Ruz, Vitalia", liquidación comunidad "Casa Chica", presentóse parte demandante pidiendo al juez partidor extender escritura pública de adjudicación a favor de María Valenzuela de Palma, de la propiedad ubicada calle Lourdes 1185, la parte denominada "Casa Chica", adjudicada en 1.200 escudos. Proveyóse. Santiago, nueve noviembre 1963. Como se pide. Notifíquese esta resolución por avisos en "La Nación". Orlando Rojas. Contreras.— Actuario.
A. 17|14

QUINTO JUZGADO CIVIL CONCEDIÓ posesión efectiva herencia Francisco Martínez Salas a Félix Francisco Antonio, Ana María Luisa, Víctor Manuel y María Graciela Martínez Norambuena, sin perjuicio derechos cónyuge, Ana Luisa Norambuena Toledo.— Secretario.
A. 17|14

POR EXTRAVIO DE LOS LIBRETOS de cheques serie T. A., número 902060 902075, cuenta 22797, Banco de Chile Estación, y serie A. S. N.o 429193 al 429200, Cta. 2058, saldos varios, del Banco del Estado Huérfanos, quedan nulos.
Z. 14|14.

14.—ESTATUTOS Y LEGALES

TERCER JUZGADO CIVIL. SANTIAGO. Quiebra "Franklin Muñoz. Resolución catorce mayo 1964, túvose por verificado crédito de don Gonzalo García Ugarte, por 246 escudos, proveniente cheque protestado.— Secretario.
A. 16|14.

NOTIFICACION.— ANTE CUARTO Juzgado Civil Mayor Cuantía de Santiago, causa 143080, "Gálvez Amanda con González Alberto, nulidad matrimonio", a petición demandante, fecha 9 agosto último dispúsose notificar por avisos extractados sentencia dictada en dicha causa a demandado Alberto González Fuenzalida: Santiago, 28 junio 1963. VISTOS: Amanda Luz Gálvez Núñez, empleada, domiciliada Eulogia Sánchez 46, esta ciudad, demanda su cónyuge Alberto González Fuenzalida, comerciante, domiciliado Vergara 445, Santiago, con quien contrajo matrimonio fecha 2 octubre 1940, ante Oficial Registro Civil número uno, ciudad Antofagasta, inscrito número 307, fin que definitiva se declare nulo dicho matrimonio y se ordene cancelar inscripción correspondiente. Funda su acción en incompetencia Oficial Registro Civil autorizante, pues ninguno de los contrayentes tenía domicilio ni residencia dentro radio dicha jurisdicción. Fecha matrimonio ella lo tenía esta ciudad calle Condell 315, y demandado en misma calle número 322. Seguida causa por todos sus trámites rebeldía demandado Juzgado acogió demanda interpuesta por demandante en todas sus partes. Fecha 9 mes en curso Juzgado dispuso que publicaciones sean hechas en diarios "La Nación" y "El Mercurio".— Francisco Pérez, secretario.
A. 16|14.

HABIENDOSE EXTRAVIADO EL cheque 0051511, del Banco del Estado, Sucursal Alameda, queda nulo y sin valor por haber dado el aviso correspondiente.
A 16|14

QUINTO JUZGADO CIVIL CONCEDIÓ posesión efectiva herencia José Manuel Goñi Luque a José Goñi Imaz.— Secretario.
A. 16|14.

QUINTO JUZGADO CIVIL CONCEDIÓ posesión efectiva herencia Luis Alberto Zúñiga Sagredo a Leontina de las Mercedes Zúñiga Moraga; Berta Cecilia Zúñiga Villarreal y cónyuge Ana Luisa Moraga Hidalgo, sin perjuicio sus derechos.— Secretario.
A. 16|14.

QUINTO JUZGADO CIVIL CONCEDIÓ posesión efectiva herencia Fernando Enrique José del Carmen Magnere Ovalle a cónyuge Carmen Rita Jiménez Quezada, sin perjuicio sus derechos.— Secretario.
A. 16|14.

QUINTO JUZGADO CIVIL CONCEDIÓ posesión efectiva herencia Ema González Donoso y Eleodoro del Carmen Vargas Aravena a Olga Mercedes y Víctor Hernán Vargas González.— Secretario.
A. 16|14.

QUINTO JUZGADO CIVIL CONCEDIÓ posesión efectiva herencia Carlos Bassaletti Castro a Adriana Edna Bassaletti Sánchez y cónyuge Luisa Elena Slater Scott sin perjuicio sus derechos.— Secretario.
A. 16|14.

QUINTO JUZGADO CIVIL CONCEDIÓ posesión efectiva herencia Octavio Reyes Moreira a Octavio Fernando, María Adriana Feridia, Carmen Rosa, Rosa Inés, José Samuel, Luisa Abigail y Sonia Alejandrina Reyes, sin perjuicio derechos cónyuge María Soto Gaete.— Secretario.— Beneficios Ley 5.427.
A. 15|14.

QUINTO JUZGADO CIVIL CONCEDIÓ posesión efectiva herencia Manuel Fuentes Pino a Héctor Manuel, Pedro Enrique, Manuel Segundo, Hernán del Carmen, Raúl Sergio y Hugo Rafael Fuentes Hurtado, sin perjuicio derechos cónyuge Carmela Hurtado Poblete.— Beneficios Ley 5.427.— Secretario.
A. 15|14.

NOTIFICACION. — ANTE PRIMER Juzgado Civil Mayor Cuantía, presentóse Raúl Pardo Vergara, Ingeniero Civil, Estado 33, departamento 1101, pidiendo citase a copropietarios del edificio calle Estado 33, denominado Edificio del Rey, a una reunión a fin de adoptar por ellos, o por resolución del tribunal, a falta de mayoría, lo siguiente: a) Designación de Administrador; b) Aprobación presupuesto provisorio para cancelar gastos comunes; c) Adopción otros acuerdos pertinentes para buena marcha del inmueble de la Comunidad. PRIMER OTROSI: Notificación por avisos, en atención al número de personas siendo difícil individualizar. SEGUNDO OTROSI: Patricinio Poder. PROVEYOSE: Santiago 1.o julio 1964. A lo principal, cítase a copropietarios inmueble aludido, audiencia día veintiocho del presente, 15 horas, fin adoptar acuerdos sobre puntos señalados; primer otrosí, como se pide, debiendo publicarse tres avisos "La Nación", "Diario Ilustrado", sin perjuicio correspondiente "Diario Oficial"; segundo otrosí, téngase presente. Papel escudos 0,12. Rol: 23.398. Ramón Briones. Elena Contreras. Notifico a copropietarios Edificio calle Estado 33, audiencia señalada.— Secretario.
A. 16|14.

TERCER JUZGADO CIVIL. SANTIAGO.— Quiebra Sociedad Luele, Verluys y Cía. Ltda. Resolución veinte junio 1964 túvose por verificado crédito Sociedad "Maiza y Casanueva Ltda", por 1.584.56 escudos, proveniente letras protestadas e intereses.— Secretario.
A. 16|14.

NOTIFICACION. TERCER JUZGADO Civil Mayor Cuantía. Santiago. Expediente "Fisco con Chicharro M. Calixto y otros". Rol 1874-63, don Sergio López Cortés, adjudicóse ·– 2.300 escudos, propiedad calle Lord Cochrane 1055, Rol 2887-6, que figura a nombre de Cabeello vda. M. Adela. Avísase interesados fin puedan hacer valer sus derechos dentro plazo dos meses fecha última publicación conforme artículo 189 Código Tributario.— Secretario.
A. 17|14.

NOTIFICACION CONVENIO QUIEBRA.— En autos Quiebra Sociedad Medina Sánchez, Ltda., se acordó siguiente convenio por Junta General Acreedores: 1) Acreedores Emilio Carcur, Jaime y Marcial Diéguez Yáñez pagarán a demás acreedores 40 o|o de sus créditos en 24 cuotas iguales mensuales a cambio masa acreedores y fallidos abandonan activo de la quiebra en favor de dichos acreedores. 2) Acreedores Carcur y Diéguez condonan sus créditos. Son efectos del convenio el alzamiento de todo embargo prohibición o gravamen sobre los bienes del activo, sin perjuicio del mantenimiento de las garantías en favor de los acreedores privilegiados que no hubieren aceptado este convenio. 3) Bienes activo pasarán al dominio pleno de Carcur y Diéguez, poniéndose término estado quiebra y por disuelta la sociedad en falencia, quedando obligados los fallidos a suscribir la escritura respectiva y liberados de responsabilidad civil con motivo del giro sociedad, sin perjuicio responsabilidad criminal que corresponde justicia decidir. 4) Quedan facultados Carcur y Diéguez para exigir todo acto tendiente al más fiel cumplimiento este convenio. Talagante, julio 7 de 1964.— Judith Torres Reyes, Secretaria.
A. 16|14.

QUINTO JUZGADO OTORGO Fisco, con beneficio inventario, posesión efectiva herencia Encarnación Carter Guajardo, auto 24 junio último. Inventario solemne practicará Notario Hacienda, Luis Azócar, 16 julio en curso, once horas, oficio Huérfanos 1044, entrepiso.— Secretario.
C. 15|14

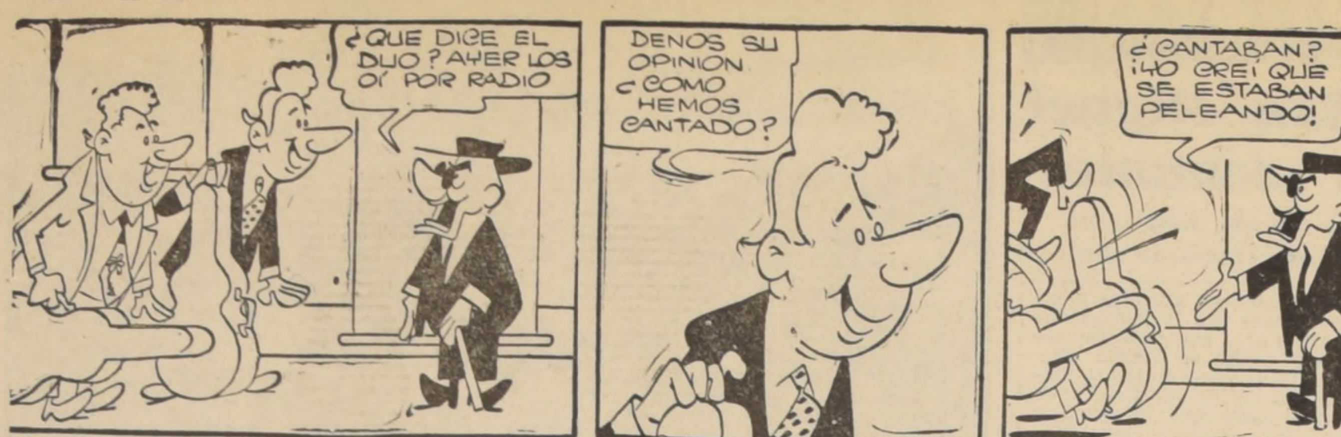
CICUTA
¿QUE DICE EL DUO? AYER LOS OÍ POR RADIO
DENOS SU OPINION ¿COMO HEMOS CANTADO?
¿CANTABAN? ¡YO CREÍ QUE SE ESTABAN PELEANDO!

GUIA PROFESIONAL

MEDICOS

DR. ABRAHAM WAISSBLUTH

Especialidades Corazón, Pulmón, Estómago, Hígado, Rayos X. Consulta: República 68. Santiago. Teléfono 94092-455451. Atención de 16 a 19 horas.
GP. 3|12

Dr. ZOLTAN BERNATH
Alergia. Asma.
Pedro León Ugalde 96
Teléfono 86369.
Atención desde las 16 horas.
GP. 28|2.

DR. GASTON RAMIREZ
Piel. Manuel Rodríguez N.o 56
Fono 68828.
H|O C GP.

DOCTORA NAVARRETE
Señoras: Obstetricia. Ginecología. Vicuña Mackenna N.o 315
Fono 85912
G. P. 31|III

DR. HERNAN DEL PINO
Enfermedades de Niños
Rayos X
Consulta de 14 a 16 horas. Mac-Iver 142, 2.o piso. Oficina 204. Fono 393601: Martes, jueves y sábado.
Domicilio: Fono 496745.
Pedir hora.

DOCTOR JOSE FROIMOVICH
Medicina, geriatrica, vejez. Avenida Bulnes 377. Departamento 605. Teléfono 67176.
GP. 30|6

TRADUCTORES

BURLEIGH
Traducciones corrientes y técnicas. Inglés, francés-castellano. Castellano, francés-inglés. Teléfono: 495332
G.P. 30 Sep.

OPTICA

LENTES DE CONTACTO BAJO prescripción médica. Optica Andrés Hammersley. Bandera 183 (subterráneo) Fono. 88243.
C. G.P.5-1-65.

PRACTICANTES

LUIS ALDUNATE
Practicante.
Inyecciones. Curaciones. Atención domiciliaria. Edificio Waldorf. Ahumada 131. Oficina 916
Teléfono 60828.

MATRONAS

SEÑORA PHERINY
Lord Cochrane 114.
H|O. C. GP.

ABOGADOS

SANCHEZ DEL POZO
Especialmente asuntos matrimoniales, posesiones efectivas, particiones, alimentos, rectificaciones nombres, Cobranzas cheques. Moneda N.o 1137. Oficina 78
Fono 80813.
H.|O. C. GP.

ABOGADOS

RAQUEL KOGAN B.
Abogado
Toda clase asuntos. Compañía 1048, 9.o piso, departamento "A", Teléfono 84844. Horas: 6—8 P. M.
C. 81|GP.

EUGENIO PUGA
Abogado, asuntos criminales y tránsito.
Morandé 322, oficina 820.
Teléfono 61070.
GP. 7|31.

ELIAS NEGHME RODRIGUEZ
Juicios civiles y comerciales. Ahumada 131. Oficina N.o 318
Teléfono 88387.
GP. 5|VIII.

PEDICURO

PEDICURO TITULADO

FREDIS EITEL, Exclusivamente domicilios. Horas oficina 63361.
GP. 2|VIII

AVILES
Pedicuro y Praticante:
Pies delicados, uñas encarnadas difíciles. Indoloro. Tratamiento pida hora 65842. Avenida Gumming N.o 662.
G P 3 Agosto.

DENTISTAS

DRA JUANA ARANDA M.
Cirujano_Dentista.
Prótesis inmediata. Reparaciones, puentes, obturaciones y cirugía. Martes y jueves, de 10 a 12 horas. Lunes a viernes, de 16 a 20 horas. Hernando de Magallanes N.o 966, esquina de Avenida Colón.
GP. 81|12.

DR. DE LA CARRERA
D. D. S. Pennsylvania.
CIRUJANO DENTISTA.
Niños, Rayos X, Prótesis.
Jornada única: 9 a 5.
Huérfanos (Teatro Central.

DENTISTA RODRIGUEZ
Extracciones, prótesis inmediatas, coronas, fundas. Rapidez.
Compañía 1068, oficina 1103.
Fono 85702.
GP. 30|6

Prótesis dentales. Reparaciones inmediatas.
CLINICA DENTAL CENTRAL
Fono 85702, edificio Teatro Plaza, Compañía 1068, oficina N.o 1103.
GP. 30|6

Prótesis dentales, soldaduras, reparaciones inmediatas.
CLINICA DENTAL EDWARDS
Pasaje Agustín Edwards 29, entrepiso 111. Entrada por Ahumada 312, teléfono 67378.
GP. 30|6

LA INFORMACION QUE UD. NECESITA

ITINERARIO TRENES

A VALPARAISO:

Automotor-Salón: Sale de Mapocho, a las 15.30 horas, los sábados exceptos festivos.

Automotor-Salón: Sale de Mapocho, a las 19 horas, los días de trabajo excepto sábados.

Automotor-Salón: Sale de Mapocho, a las 21.55 horas, los domingos y festivos.

Expresos: Salen de Mapocho diariamente, a las 7.45, 11.45, 17.45 y 20 horas.

Ordinarios: Salen de Mapocho diariamente, a las 8.30 y 14.10 horas.

AL NORTE:

Automotor a La Serena: Sale de Calera diariamente, a las 22.30 horas.

Expreso a Chañaral: Sale de Calera los jueves y domingos, a las 10 horas.

Directo a Iquique: Sale de Calera los domingos, a las 10.30 horas.

Ordinario a Iquique: Sale de Calera los jueves, a las 10.30 horas.

Ordinario a Toco: Sale de Calera los martes, a las 10.30 horas.

Mixto a La Serena: Sale de Calera los lunes, miércoles y viernes, a las 23 horas.

AL SUR:

"Flecha del Sur" a Puerto Montt: Sale de Alameda los jueves y domingos, a las 7 horas.

Expreso a Linares: Sale de Mapocho diariamente, a las 7.40 horas.

Ordinario a San Rosendo: Sale de Alameda diariamente, a las 8 horas; combinación a Talcahuano y Temuco.

Ordinario a Pichilemu: Sale de Alameda diariamente, a las 8.30 horas.

Expreso a Concepción: Sale de Alameda los lunes, miércoles y viernes, a las 10 horas; combinación a Temuco.

Expreso a Talca: Sale de Mapocho diariamente, a las 13.45 horas.

Ordinario a Talca: Sale de Alameda diariamente, a las 14.15 horas.

Ordinario a Curicó: Sale de Alameda diariamente, a las 16.30 horas.

Expreso a Talca: Sale de Mapocho diariamente a las 19.30 horas.

"Flecha Nocturna" a Puerto Montt: Sale de Alameda los martes y viernes, a las 20.15 horas.

Expreso a Valdivia: Sale de Alameda diariamente, a las 21 horas; combinación hasta Puerto Montt.

"El Nocturno" a Concepción: Sale de Alameda diariamente, a las 22 horas; combinación hasta Osorno.

SANTORAL

HOY: Enrique.
MAÑANA: Carmen.

AUTOS A MENDOZA

Salidas diarias a Mendoza, San Juan, Córdoba, Buenos Aires y Mar del Plata, incluso domingos y festivos. Nueva O'Higgins San Martín. San Francisco 24. Fono 34578.

ITINERARIO AVIONES

LINEA AEREA NACIONAL
NACIONALES
CHILE
(572195-572233).
INTERNACIONALES
MIERCOLES

9 horas. Vuelo 101. DC-6B. Sale a Mendoza.

9,05 horas. Vuelo 151. DC-6B. Llega de Lima, Panamá y Miami.

9.50 horas.Vuelo 151. DC-6B. Sale a Buenos Aires.

11.50 horas. Vuelo 100. DC-6B. Llega de Mendoza.

17,30 horas. Vuelo 150. DC-6B. Llega de Buenos Aires.

18.15 horas, Vuelo 150. DC-6B. Sale a Lima, Panamá y Miami.

NACIONALES

8 horas. Vuelo 540, CV-440. Sale a La Serena, Copiapó, Antofagasta, Tocopilla y Calama.

8 horas. Vuelo 800 DC-6B. Sale a Puerto Montt y Punta Arenas.

8,10 horas Vuelo 640. DC-3. Sale a Temuco, Valdivia, Osorno, Puerto Montt y Punta Arenas.

8.30 horas. Vuelo 520, DC-6. Sale a La Serena, Vallenar, Copiapó, Chañaral y Antofagasta.

9.10 horas Vuelo 900. DC-6B Sale a Antofagasta, Iquique y Arica.

16 horas. Vuelo 902. DC-6B. Sale a Antofagasta y Arica.

10 horas. Vuelo 410. CV-440. Sale a Concepción y Valdivia.

17 horas. Vuelo 600, DC-6B Sale a Puerto Montt.

18 horas Vuelo 200, CV-440. Sale a Concepción.

13.40 horas Vuelo 901, DC-6B. Llega de Antofagasta, Iquique y Arica.

18,20 horas. Vuelo 531. DC-6B. Llega de La Serena Vallenar, Copiapó, Taltal y Antofagasta.

20,20 horas. Vuelo 541. CV-440. Llega de La Serena, Copiapó, Antofagasta y Calama.

3. Llega de Temuco, Valdivia, Osorno, Puerto Montt y Castro

21, 10 horas. Vuelo 903, DC-6B. Llega de Antofagasta y Arica.

16.40 horas. Vuelo 411, CV-440. Llega de Concepción y Valdivia.

20,35 horas. Vuelo 801. DC-6B. Llega de Punta Arenas.

21 horas. Vuelo 201. CV-440. Llega de Concepción.

22,15 horas Vuelo 601. DC-6B. Llega de Puerto Montt.

PANAGRA

MIERCOLES.— Vuelo 81. — Procedente de Nueva York, con escalas en Miami, Panamá, Lima y Antofagasta, llega a Los Cerrillos a las 13.20 y sale para Buenos Aires, a las 14.05 horas.

VUELO 80.— Procedente de Buenos Aires, llega a Los Cerrillos a las 21.00 horas y sale a las 21.45 con destino a Nueva York y escalas en Lima, Panamá y Miami.

LLEGADAS Y SALIDAS DE LOS AVIONES DE AEROLINEAS ARGENTINAS AL AEROPUERTO DE LOS CERRILLOS (571308 y 571056). SANTIAGO DE CHILE.

MIERCOLES

AR-290: Jet-Caravelle: Llegada a las 12.30 horas, a Buenos Aires Córdoba y Mendoza; con conexiones a Uruguay, Paraguay. Brasil. Trinidad y Estados Unidos.

AR-2: Jet Caravelle.— Salida a 13.30 horas a Mendoza. Córdoba y Buenos Aires: con conexiones a Uruguay, Paraguay. Brasil

BOMBEROS

Santiago	61171
Cisterna	591122.
Maipú	571212
Ñuñoa	40052
Quinta Normal .	90114
San Miguel	53020

INVESTIGACIONES

Servicio de Investigaciones. General Mackenna-Teatinos	62211
Radiopatrullas Carabineros	62261

DENUNCIAS DEL PUBLICO

El público debe denunciar todos los abusos de especulación, con artículos de primera necesidad o de uso o consumo habitual al Comité de Defensa del Consumidor, teléfono 293789.

DENUNCIAS DE ENFERMEDADES INFECCIOSAS.— Hospital Barros Luco, G. Avenida 3204, teléfono 59045. Denuncias de alimentos sospechosos: Independencia 2. primer pabellón, tercer piso, fono 374303. Vacunatorio de Emergencia: Monjitas N.o 665, departamento 11 de 8.30 a 12.30 y de 14.30 a 18.30 horas; sábados, de 9 a 12 horas. Cruz Roja de las Mujeres de Chile. Independencia N.o 399 policlínica para curaciones de cirugía menor, inyecciones, luz ultravioleta lunes y sábados, de 11.30 a 12.30 horas, y viernes, de 17 a 19 horas, radiografía del tórax sábado, de 12 a 13 horas

SERVICIOS URGENCIA

ASISTENCIA PUBLICA

POSTA CENTRAL, San Francisco 75	382244 y 45000
POSTA N.o 2, Maule-Chiloé.	
POSTA N.o 3, Compañía esquina Chacabuco	91011
LA CISTERNA, Esperanza 0187, La Cisterna	146
ASISTENCIA PUBLICA ÑUÑOA, Irarrázaval-Villaseca . .	43360
DE PROVIDENCIA, Avenida Salvador 364.	
VACUNATORIO INTERNACIONAL, Monjitas 665 ...	397571
(anexo 278).	

FARMACIAS DE TURNO

FARMACIAS DE TURNO EN LA SEMANA COMPRENDIDA ENTRE EL 11 AL 18 DE JULIO DE 1964.

METRO, Ahumada 42; TELLO, Bandera 628; ANDACOLLO, Mapocho 2309; SAN RAFAEL, Matucana, 969;CASALI, Catedral 2802; ORION, Avenida Bernardo O'Higgins 3479; WINTER, Serrano (Barrancas) 1366; BREMEN, J. J. Pérez 6271; NAVIDAD, Miguel de Atero 2624; UNION, Molina 502; AEROPUERTO, Pedro Aguirre Cerda 6073; BLANCO, San Ignacio 702; AMERICA, Arturo Prat 1103; KRAIZEL, Portugal 698; SAGUES, San Joaquín 1061; SAN LUIS, Avenida Berlín 773; BOLIVAR, QUINCHI (San Miguel) 5956; IMPERIAL, Ecuador (La Cisterna) 899; M. RODRIGUEZ, Gran Avenida 8701; UNESCO, TUPUNGATO (Conchalí) 5310; MARINA, Vivaceta 2082; COLON, Vivaceta 700; RENCA, Avenida Balmaceda (Renca) 334; PIO NONO, Pío Nono 201; WAISMAN, Recoleta, 2110; DE LA CRUZ, Avenida Providencia 2012; ORIENTE, Los Leones 2006; NEPTUNO, Irarrázaval 2731; PRINCIPE GALES, Príncipe Gales 5786; BRASILIA, Quilín (Ñuñoa) 4182; FARMACIA DE URGENCIA, San Francisco 72. (Turno Permanente).

FARMACIA DE TURNO
Permanente
hasta la UNA de
la madrugada
Andrade

14.—ESTATUTOS Y LEGALES

QUINTO JUZGADO CIVIL CONCEDIÓ posesión efectiva herencia Eduardo Samith Auger a heredera testamentaria Elisa Samith Auger viuda Auger.— Secretario.
A. 15|14.

QUINTO JUZGADO CIVIL.— 16 actual, 15 horas, practicaré inventario solemne bienes Elena Boyd Castellanos. Autos herencia yacente.— Secretario.
A. 15|14.

QUIEBRA: IGNACIO BUNSTER Tagle. Segundo Juzgado Civil de Mayor Cuantía de Santiago. Por resolución fecha 7 de julio de 1964, se decretó el cierre del procedimiento ordinario de verificación. Durante el período fueron verificados los siguientes créditos: Valistas: Jorge Ovalle Ortúzar, letra por Eº 119.290,13 Banco Agustín Edwards y Cía., letra por Eº 524,78.— El Secretario.
C. 15|14

QUIEBRA RUFINO DE PABLO Valdecantos.— Segundo Juzgado Civil. Resolución 9 de julio de 1964, tuvo por verificado extraordinariamente crédito de Pedro Alonso Robles ascendente a Eº 12.209,40, valor letras, Valista.
C. 16|14

RENOVACION DE DIRECTIVA.— El Sindicato Profesional de Obreros en Cartonaje ha elegido la nueva directiva, que regirá el período 1964-1965, ante la presencia del señor Inspector del Trabajo, Alcides Lucero Flegehen, la que quedó compuesta de la siguiente manera: presidente, Sergio Briekell Fernández; secretario, Juan Torres Torres; tesorero, Benito Moreno Bassaure. Directores: Luis Lavín Céspedes y Julio Huidobro Alvarado. Se hace la presente publicación en cumplimiento del artículo 378 del Código del Trabajo.— El secretario.
A 16|14

QUINTO JUZGADO CIVIL CONCEDIÓ posesión efectiva herencia Víctor Mellado Lazcano a Urbana del Carmen Mellado Mancilla, sin perjuicio derechos cónyuge, Ernestina del Carmen Pacheco.— Secretario.
A. 17|14

QUINTO JUZGADO CIVIL CONCEDIÓ posesión efectiva herencia Luis Escalona Canales a Luz Graciela, Raquel del Carmen, Luis Raúl y Elsa Camila Escalona Vera, sin perjuicio derechos cónyuge, Rosa Riquela Vera.— Secretario.
A. 17|14

QUINTO JUZGADO CIVIL.— EN autos N.o 2.682-64, interdicción provisoria. Cítase audiencia parientes para 30 julio próximo, 16 horas, de demandado Moris Escobedo Araya.— Secretario
A. 17|14

15.—FABRICAS DIVERSAS

NOVIOS, COMPREN SUS ARGOLLAS en la fábrica más antigua de Chile, Casa Sostin, Nueva York 66.
C Indef.|15

18.—INSTRUCCION Y EDUCACION

ESCUELA POLITECNICA PROFESIONAL "Díaz-Gascogne". Matrícula abierta. Modas e infantil (corte-confección), peluquería completa, señoras, caballeros, niños, pedicuro cortador sastre, tejidos, enseñanza rápida. Práctica individual. Diplomas profesionales. Establecimiento reconocidos Supremo Gobierno. Fundado 1914 Internado femenino alumnas provincias. Unica dirección. Eulogia Sánchez 064 (por Vicuña Mackenna, frente Marcoleta).
C. 17|18.

18.—INSTRUCCION Y EDUCACION

ESTUDIE EN CURSOS RAPIDOS: Dactilografía, Taquigrafía, Contabilidad. Instituto "Alonso Figueroa", Catedral 1257.
A. 21|18

CURSOS PELUQUERIAS DE SEÑORAS y Caballeros. Método intensivo y práctico. Pida informes Catedral 1257.
A. 21|18

MODAS, ALTA COSTURA. SISTEMA facilísimo. Sastrería, Camisería. Catedral 1257.
A. 21|16

SECRETARIAS, TAQUIGRAFAS, dactilógrafas. Cursos rápidos. Horarios elección. Contabilidad, aritmética, documentación. Redacción comercial, ortografía, dactilografía. Enseñanza completa, teórica, práctica. Solicite prospectos. Instituto Contabilidad, fundado 1922. Santo Domingo 1030 (cerca Puente), fono 69595.
A. 28|18

24.—MAQUINAS de ESCRIBIR

COMPRO MAQUINAS ESCRIBIR, sumadoras, calculadoras. Teléfono 497288.
A-|27|24

VENDO MAQUINA ESCRIBIR Y sumadora. Bandera 517.
A 6|24

COMPRO MAQUINA DE ESCRIBIR, sumar Bandera 517.
A. 5|24.

36.—OCUPACIONES BUSCAN

RECIBE LAVADOS, SEÑORA MUY buena lavandera. Va a buscar a domicilio. Tiene máquina lavadora. Calle Carlos Pezoa Véliz 681.
Z. 10|36

OFRECESE MOZO, BUENAS RECOMENDACIONES. Tratar: Compañía 2077, a nombre de Osvaldo.
Z. 17|36.

MAESTRA DE COCINA OFRECE sus servicios para negocio. Tratar Martínez de Rozas N.o 4416.
Z 20|36

SEÑORA SE OFRECE PARA TODO servicio, como empleada, documentos al día. Tratar, Sto. Domingo 3804.
Z. 16|36.

37.—OCUPACIONES OFRECEN

NECESITO NIÑO DE 15 A 16 años con libreta 13 azar El Danubio. Andrés Bello 988.
A 16|37

40.—PROPIEDADES VENDEN

VENDO CASA 7.500 ESCUDOS, San Francisco N.o 328, casa U. Tratar población Einsten, Norte 0298. El Salto.
Z. 31|40

VENDO GALPON, Eº 600. TRATAR en Gran Avenida, paradero 6, calle Ana Mira N.o 763.
Z.

44.—PERSONAS Y COSAS BUSCADAS

GRATIFICARE DEVOLUCION LIBRO Contabilidad que junto con otras cosas fue robado de coche Chevrolet en calle Dieciocho, segunda cuadra calle Dieciocho número 80
A. 16|44

RUEGO A LAS PERSONAS QUE hayan encontrado documentos a nombre de Graciela Soto Maturana, devolverlos a calle Zenteno 25, o Radio del Pacífico, a César Soto Maturana.
Z. 16|44.

48.—REMATES y CITACIONES

RESOLUCION.— SEGUNDO JUZGADO Trabajo, día 16 julio 1964, 16 horas, en bodega ejecutante, ubicada calle Agrícola N.o 1697 (Paradero N.o 5, Avenida Vicuña Mackenna), y ante martillero público, don Miguel Herrera L., efectuaráse remate especies embargadas en juicios ejecutivos seguidos por Servicio de Seguro Social, en contra infractores indícanse: Exped. Rol. N.o 52075 c|Gaete Bustamante, José: prensa sostener fierros "Pionier", color rojo, sin número visible; tarraja, co nun dado; taladro mano "Black Decker". N.o 53562, buen estado.— 53914 c|Gallegos Melo, Alejandro: radio "Telefunken" N.o 121295, buen estado.— 55087 c|Maestranza Quinta Normal. Repr. legal señor Guillermo Mallea Prats. Block motor "Opel" N.o 26; eje leva; cigüeñal; prensa incompleta y mesa metal sin cubierta.— El secretario.
C. 15|48.

RESOLUCION. — TERCER JUZGADO Trabajo, día 16 julio 1964, 16 horas, en bodega ejecutante, ubicada calle Agrícola N.o 1697 (Paradero N.o 5, Avenida Vicuña Mackenna), y ante martillero público, don Miguel Herrera L., efectuaráse remate especies embargadas en juicios ejecutivos seguidos por Servicio de Seguro Social, en contra infractores indícanse: Exped. Rol. N.o 51.633 c|Caro Zúñiga, Santiago: dos ventiladores eléctricos, uno sobremesa "Electropar", sin número visible, pintado rojo y otro pedestal, sin marca ni número visibles, pintado gris, ambos usados, regular estado.— 52.672 c|Gallegos de Sánchez Ester, radio velador "RCA. Victor" N.o 2976, usada; reloj pulsera "Apex", sin número visible, pulsera cuero, usado, y revólver, sin marca ni número visibles, con cartuchera cuero, algo deteriorado; motor eléctrico "Ercole Marelli" I.C.S.A. N.o 506398, 5 HP..— El secretario.
C. 15|48.

RESOLUCION.— CUARTO JUZGADO Trabajo, día 16 julio 1964, 16 horas, en bodega ejecutante, ubicada calle Agrícola N.o 1697 (Paradero N.o 5, Avenida Vicuña Mackenna), y ante martillero público, don Miguel Herrera L., efectuaráse remate especies embargadas en juicios ejecutivos seguidos por Servicio de Seguro Social, en contra infractores indícanse: Exped. Rol. N.o 54 158 c|Acevedo Aravena, Sergio: máquina registradora, manual, "National" N.o 1365293—442.— 52.868 c|Cerda Báez, Francisco: tocadiscos "Garrard", modelo 210, cuatro velocidades.— 52.665 c|Escobar Jiménez Vicente: bigornia y banco carpintero fierro, con tornillo herrero, acoplado.— 53.659 c|Figueroa Cañas, Jorge: piano vertical "Kessel", sin número visible; tocadiscos "Standard Electric", cuatro velocidades, sin número visible y estufa, gaslicuado, movible, "Mademsa".— 53.676 c|Fuentes y Momberg. Repr. legal, señor José Fuentes Poblete: dos cabezas máquina "Singer", números 31—18—AC—606506, sin pie y 31—18—AF-355595, ambas sin bobina.— 53.956 c|Ilardi Bocadoro, José: refrigerador "Super Polar", sin número visible.— 53.619 c|Industrias Metalúrgicas Soc. Ltda. Repr. señor Exequiel Burgos Figueroa: torno repujado con transmisión, motor "Allis Chalmers" serie 15906—K, N.o 9344-5-8 3 HP..— 54.341 c|Millán Díaz, Hernán: máquina calculadora, marca "Totalia" N.o 926909. — 52.386 c|Readi Yarur, Stefano: radiola "Tosca", con tocadiscos, sin número visible y amoblado living compuesto: sofá y dos sillones, forro género estampado.— 54.113 c|Salamero Riera, Arnaldo: máquina calculadora "Marchant", N.o XL 3384.— 53.507 c|Salas Díaz, Luis: nueve pares zapatos, mujer. 54.187 c|Sencho Lara y Zamorano. Repr. legal señor Gastón Zamorano Morales: soldadora eléctrica "Pantera", modelo GG—61, N.o 188 REF; máquina dobladora planchas, sin marca ni número visible y ventilador para cubilote "Buffalo".— 53.889 c|Stagno Farías, David: motor generador energía eléctrica a bencina "R. A. Listers y Cº Ltda." N.o CS—92212, 12 HP.— 53.297 c|Zuleta Peralta, Hernán: enceradora "Sindelén" N.o 57942, con horquilla pasador quebrada; juguera "Famela" N.o 37399, y radio "RCA Victor" N.o 41396.— El secretario.
C. 15|48.

48.—REMATES y CITACIONES

RESOLUCION. — gado Trabajo, día 1 16 horas, en bodega ubicada calle Agrícola (Paradero N.o 5, Aveni Mackenna), y ante público, don Miguel efectuaráse remate bargadas en juicio seguidos por Servicio Social, en contra infr dícanse: Exped. Rol. c|Anguita Castillo, quina calculadora "O 970—17876, eléctrica funda, funcionando, tado.— 37.898 c|Bet Repr. legal señor Víct ni Davis: dos máqu lladoras medias "Sot 16345—S y 16182—S.— c|Bottero Saavedra bomba agua, horizontal 4; buen estado, sin terruptor, estrella "Siemens Schuckert" 3302—0, N.o 151030, con siguientes 125—500 V. 16 a 50 Kv.— c|Koffmann Peña, Osc na calculadora eléctrica ti Ivrea" No 1—D— cable, regular estado.— c|Martínez Faúndez, quesa y dos veladores gular estado.— 38. chetti Arias, Juan: trico "Brown Boveri" buen estado; motor "Hopkinson" N.o 67 faltan piezas sin banco acerradero sierra circular, 24 pul metro muy buen estado.— c|Miranda Luongo, pares de zapatos muje medio y bajo, distintos y colores, variades h tilos, número hasta 36.555 c|Onetto y Cía legal señor Juan Soler máquina calculadora "Rheinmetall" N.o lar estado, quebrada funcionando normalm 37.523 c|Rivera San M lando: radio pilas "RC modelo 8—BT—10, buenas condiciones.— c|Veras Vega, Enrique: ra "Sindelen" N.o 47 lavadora "Hoover" N. máquina coser "Sigma" con motor eléctrico N.o —El secretario.

REMATE.— ANTE QUIN gado Civil, rematarás próximo, 15.30 horas, ubicado Chacabuco 21- fojas 3225, N.o 1867, Santiago, año 1953. Mín escudos. Precio se pagar Fuera precio remate pagará deudas contribu cales, municipales y gasto, incluso, impues cripciones. Postores boleta bancaria o dine 10 o|o del mínimo. Otro dentes y bases: autos 21 co del Estado con Garcí rimiento.— Secretario.

CONSTRUCTORA DE VI Magallanes S. A.— En dad a lo dispuesto en tos sociales cítese a accionistas a Junta Ge dinaria para el lunes 27 de 1964, a las 15 hora oficinas de la sociedad, mada 341, oficina 206, ter a su consideración tes materias: 1) Memo lance al 30 de junio de Distribución capitaliza utilidades. 3) Elección de rio. 4) Elección de 2 de cuentas titulares y tes para el próximo ej Tratar cualquier asunto rés social que pueda de esta Junta Ordinaria.— Abbagliati Cremaschi, Pr Cierre del Registro.— efectos de la Junta Ge se celebrará el 27 de julio el registro de accionistas ciedad permanecerá cerra el 15 al 27 de julio pró bas fechas inclusive.— Botti Rossel, Gerente.

RESOLUCION.— PRIME gado Trabajo, día 16 ju 16 horas, en bodega eje ubicada calle Agrícola N (Paradero N.o 5, Avenida Mackenna), y ante público, don Miguel He efectuaráse remate espec bargadas en juicios e seguidos por Servicio de Social, en contra infract dícanse: Exped. Rol N.o c|Caro Peña, Mateo: metal "Mademsa", cinco buen estado; dos sillones silla, también "Madems estado conservación; dos ros metal, tres bandej uno; mesa madera para cubierta inclinable, usad fierro, asiento giratorio, usado; y mueble archiv dera, con cajón y divisi locar archivadores, con tas exteriores, regular 51.223 c|Rivas Flores, quina costura invisible Blind Stich", modelo pedestal metálico; máqu tura overlock, "Singer" G-8927695, pedestal compresora "Quiney Pa N.o FX—2—2—133872, pecies usadas pero buen conservación.— El secreta

RESOLUCION.— QUINTO gado Trabajo, día 16 ju 16 horas, en bodega eje ubicada calle Agrícola N (Paradero N.o 5, Avenida Mackenna), y ante público, don Miguel He efectuaráse remate espec bargadas en juicios e seguidos por Servicio de Social, en contra infracto dícanse: Exped. Rol. N.o c|Comunidad Vásquez Repr. legal señora Luz guez Menares viuda de mueble cocina, dos cuerp bierta imitación mármol y te sobrepuesto, pintado usado; máquina coser "For Ever" N.o 385955—G da; plataforma metal, para char "Kloss" sin número usada; y reloj bolsillo Walthum, Mass", con ca máquina N.o 4091418, vidrio, tres tapas N.o funcionar.— 47.097 c|Gia Armando: máquina reg eléctrica "Riv", sin Nros: 5510560108 — 50.297 c|Martínez Oteíza, máquina grabadora cinta tofónica "Crescent" sin visible, usada, modelo sin cordón ni carretes.— c|Rodríguez Alzola, radio velador "RCA. Victor número visible, modelo bastante uso; dos veladores tilo normando, usados, licorero, estilo normando cuerpos, usado buen estado sita arrimo, hierro forjado da; dos repisas hierro usadas; espejo marco biombo fierro forjado, para menea; cuatro accesorios forjado para chimenea, tivo pedestal fierro; eléctrica, de colgar cinco con respectivas pantallas aplique metal dos luces usados.— 49.795 c|Schmidt Hugo: máquina labores llamada "mula mecánica" Trac" modelo W—56 N usada, montada sobre dos con neumáticos; y armazón rro, asiento colgante, lona y toldo, también lona salmón, bastante uso.— c|Tomic Tomic, Juan: registradora "National", 3164819—1842, accionada rada, bastante uso.— El tario.

51.—SERVICIO PARA EL HOGAR

CRISTALICE SU FELICI Comprando en "La Confianza" sus dos direcciones: Alameda y Veintiuno de Mayo 790 llería, loza, enlozados, lámparas, aluminio. Artícu nos para regalos.

VIDA SOCIAL

EMBAJADA DE COLOMBIA.—

El Embajador de Colombia, señor Antonio José Lemos Gumán, recibirá el próximo lunes a la colonia colombiana residente, en el Salón de Gala del Hotel Carrera, 15.o piso, de 12 a 14 horas, con motivo del Aniversario de la Independencia.

BAUTIZOS.—

Ha sido bautizado en la Clínica Santa María, Daniel Jaime, hijo del señor Jorge Oliva Alcalde y de la señora María Isabel López de Oliva. Fueron sus padrinos, el señor Jaime Martínez Baeza y la señora Raquel Letelier de Martínez.

Ayer fue bautizado Iván Eugenio, hijo del doctor Héctor Gutiérrez Silva, y de la señora Victoria Eugenia Billa de Gutiérrez. Fueron sus padrinos don Patricio Billa Correa y la señora Adriana Cabezas de Billa.

COMIDA.—

El próximo viernes, a las 21 horas, se efectuará en el Club de la Unión, la comida que las relaciones y miembros de la Corporación Chilena de la Madera ofrecerán al Director del Instituto Forestal, señor Lars Hartman, con motivo de su próximo viaje a Canadá.

Las adhesiones se reciben en el fono 35728.

EN MEMORIA DEL SEÑOR ENRIQUE BALLACEY URZUA.—

Hoy, a las 10 horas, se oficiará en la Iglesia Parroquial de San Ramón, una misa por el eterno descanso del alma del señor Enrique Ballacey Urzúa.

EN PARIS.—

Se encuentra en París, en donde ha fijado su residencia por una temporada, la señora Fanny Gazitúa Braun de Oyuela.

MATRIMONIO EN VIÑA DEL MAR.—

El sábado 25 del presente será bendecido en la Iglesia de los Reverendos Padres Carmelitas de Viña del Mar, el matrimonio de la señorita María Mercedes García de Ferari con el señor Sebastián Prieto Greene.

INSTITUTO DE REHABILITACION INFANTIL.—

¿Dispone usted de algunas horas libres durante el día y posee auto? Colabore, entonces, con el Instituto de Rehabilitación Infantil, transportando a los niños que están bajo la vigilancia de este centro. Los interesados pueden llamar al fono 92344, ó a las señoras Ana Bascuñán de García de la Huerta, fono 40441, y Marta Barros de Kelter, fono 494671.

RESIDENCIA.—

La señora Margarita González de Varas e hijo Carlos, han trasladado su residencia a calle Bravo 943, departamento 206.

HOGAR DE CRISTO.—

Hoy, a las 13 horas, se efectuará en el Círculo Español la reunión almuerzo organizada por el Consejo Directivo del Hogar de Cristo, con motivo de la próxima colecta nacional de esta institución.

EN EL CLUB DE LA UNION —

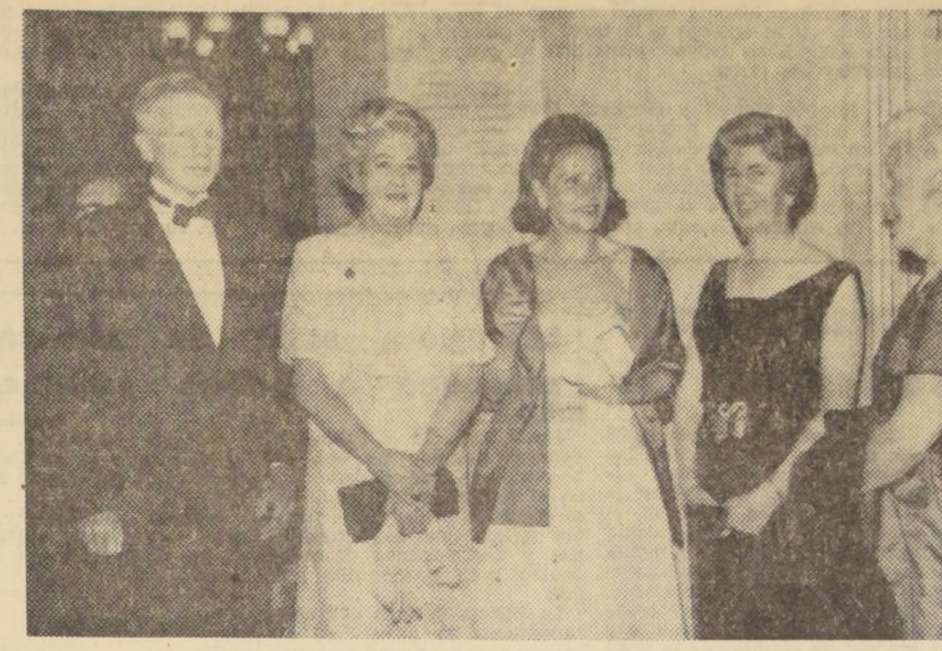

Numerosos fueron los festejos organizados por la Directiva del Club de la Unión, con motivo de celebrar el centenario de su fundación, los que finalizaron con una gran comida de gala a la que asistió lo más representativo de nuestro mundo social y diplomático. EN EL GRABADO: de izquierda a derecha, el Embajador de los Estados Unidos, señor Charles Cole, la señora Oriana Yzquierdo de Valenzuela, la señora Brigitte Taton de Scott-Fox, esposa del Embajador de Gran Bretaña; la señora Raquel Yrarrázaval de Ruiz Tagle y la señora Katherine Salmon de Cole, durante la reunión que alcanzó brillantes caracteres.

EN LA DIPLOMACIA.—

El Embajador de la República Arabe Unida, señor Youssef Ghamrawy, y señora Aida de Ghamrawy ofrecerán el jueves 23 del presente, a las 19.30 horas, una recepción en su residencia de calle Roberto del Río, con motivo del aniversario del Día Nacional de su país.

COCTEL EN EL CLUB DE POLO.—

El próximo viernes se efectuará en el Club de Polo San Cristóbal, el coctel a beneficio del Liceo Parroquial Santa Rosa de Lo Barnechea.

Entre las numerosas personas que ha ahherido, anotamos a las siguientes:

Francisco Prieto y María Teresa González de Prieto, Ana Paul de Lecaros, Paz Risopatrón de Mira, María Teresa Vergara de Ugarte, Nancy Cohn de Alessandri, Gabriela Balbontín de Tagle, Carmen de la Cruz de Puga, Rosa Ibáñez de Larraín, Conrado Ríos Gallardo y María Yzquierdo de Ríos, Alfredo Reyes García Zegers y señora; Luz Noguera de Bascuñán, Elena Marín de Valdés, María Mackenna de Errázuriz, Humberto Aguirre C. y Sra.; Francisco Ibáñez Barceló y señora; Adriana Valenzuela de Ducci, María Teresa Serrano de Bulnes, María Eugenia Merino de Terragno, Ernesto Pinto Lagarrigue y Lucienne Claude de Pinto, Rafael Errázuriz y señora, Alberto Rioseco y señora, Ricardo Achondo García, Fernando Alcalde y señora, Nena Troncoso de Larraín, Julia Bascuñán de Arteaga, Manuel Guzmán y Ximena Yzquierdo de Guzmán y otras.

Las personas que deseen comprar entradas, deben dirigirse a Hugo Montes Brunet, fono 480590; Gloria de Silva, 480912; Paulina Montes de Morel, 492723.

EN EL SUR.—

Se encuentra en Punta Arenas, la señora María Severín de Sazié.

TELA
OLDES
Confección de moldes a su medida, desde
º 4,00
ERCED 821
(LOCAL 9) Y
n Antonio 534
LEFONO N.o 35390

FALLECIMIENTO.—

Ha dejado de existir en esta capital, después de una breve enfermedad, la señora Olga Rivera de Herrera, esposa y madre ejemplar.

Su deceso ha causado honda consternación en círculos relacionados con la judicatura, el foro, y la administración, donde sus hijos han logrado situaciones de preminencia.

Su fallecimiento aflige de manera directa al colaborador de esta casa, don Carlos Herrera López.

DESPEDIDA A EMBAJADOR DE ALEMANIA

La Cámara de Comercio Chileno-Alemana celebró ayer sesión almuerzo, para despedir al Embajador Dr. Hans Strack, que regresa a principios de agosto a Alemania.

Una numerosa concurrencia se dió cita a fin de testimoniar su efecto al que por espacio de casi cinco años desarrollara una importante labor de acercamiento entre ambos países.

La manifestación fue ofrecida por el Presidente de la Cámara de Comercio, señor Hans Kratzer.

El homenajeado respondió, destacando la atmósfera de confianza recíproca que siempre reinó en las relaciones suyas con la Cámara de Comercio. Recordó que él se había formado en el ambiente mercantil del Puerto Libre de Hamburgo, hasta que el Ministro y actual Canciller Erhard lo llamó a colaborar. Durante once años estuvo trabajando, antes de venir a Chile, en el Ministerio de Economía, lo que le había permitido conocer bien los problemas de las relaciones comerciales entre Chile y Alemania. Pidió que a su sucesor señor Von Nostiz se le prodigara el mismo espíritu de cooperación recibido por él de parte de los integrantes de la institución.

TELEVISION AL ALCANCE DE TODOS

Con la presencia de comerciantes, industriales y técnicos en electrónica, Radio y Televisión, se efectuó el día viernes 10 una conferencia dictada por el Sr. M. Lissin, delegado de las fábricas de comnenetes electrónicos STANDAR COIL, ROLA y DUMONT, quien, con la ayuda e diapositivas, mostró al numeroso auditorio las diferentes etapas de fabricación de sintonizadores, yugos, fly backs y pantallas para televisión, que actualmente se producen en Argentina, y su posibilidad de fabricarlos en Chile, cuyo estudio se efectúa en forma intensa. ESCUELAS AIDE, de Londres 55, continuará efectuando disertaciones de carácter técnico-cultural, las que servirán para posibilitar el progreso de la ciencia electrónica y el mayor conocimiento de la Radio y la Televisión que se estudia en las Escuelas AIDE en sus talleres y laboratorios.

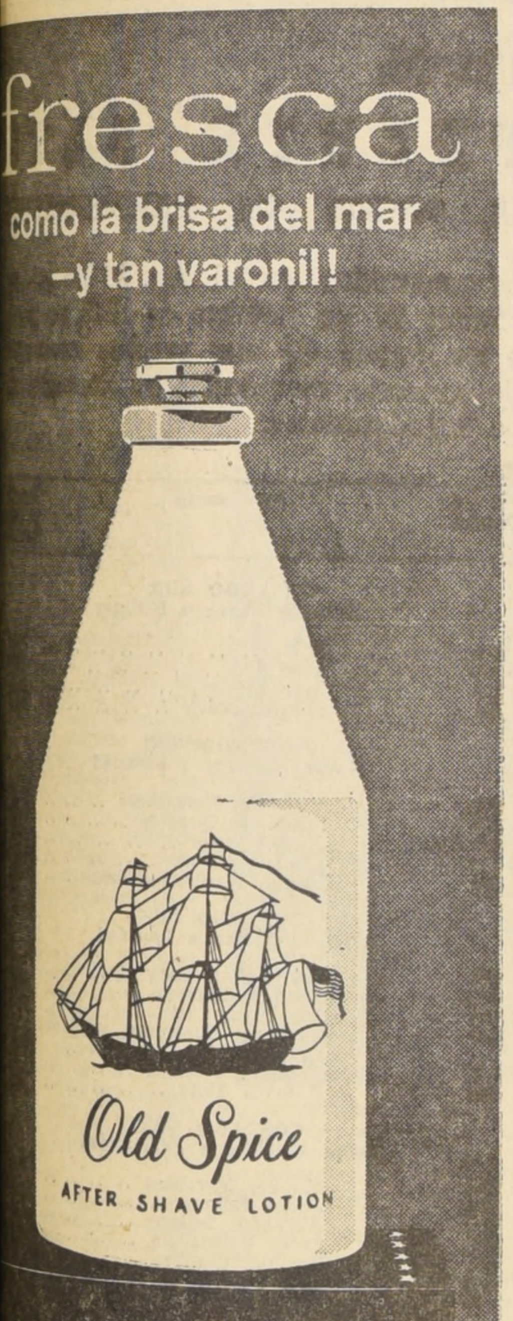

ga la afeitada perfecta con Old Spice. Para satisfacer *su gusto* ce le ofrece Super Espuma a Presión, Jabón en Taza, Crema con ntol, Crema para usar con o sin brocha, Loción para Antes de la Eléctrica...Y como punto final—Loción para Después de Afei- Spice—con su exclusivo frescor varonil.

Old Spice
SHULTON / NEW YORK

POLLA ESPERANZA

Pruebe su suerte ayudando a las niñas desamparadas del HOGAR ESPERANZA y de las obras sociales de la FUNDACION PIO XII, comprando sus números de "POLLA" y "LOTERIA DE CONCEPCION", en la Galería Aníbal Pinto, al lado del Teatro Windsor.

POLLA ESPERANZA

viva GRATIS un mes!
"LA NACION"
RADIO DEL PACIFICO
ASE
AUTO SERVICIO ECONOMICO
CATEDRAL ESQ. MATURANA

LE INVITAN A VIVIR GRATIS UN MES

Recorte este cupón, llénelo con sus datos y deposítelo en los buzones instalados en LA NACION, Radio del Pacífico o "ASE". En Valparaíso los cupones pueden depositarse en la Corresponsalía de LA NACION, calle Blanco 1161. Cualquier lector de LA NACION o auditor de Radio del Pacífico puede optar a este regalo con sólo enviar sus cupones a Casilla 81-D.

Nombre: ....
Dirección: ....
Ciudad: ....
Carnet: ....

En
AHORROMET
el
5%
de Impuesto
a las utilidades
le dará
a usted más utilidades

Usted cumple, y cumple **ganando!** Estamos en el plazo que establece la Ley. Deposite su **5%** en AHORROMET y tendrá a su disposición:

- ✓ **Un Capital reajustable periódica y legalmente;**
- ✓ **Dividendos sobre su Capital;**
- ✓ **Crédito para edificar para su personal;**
- ✓ **Posibilidad de edificarse para Ud. mismo;**
- ✓ **Derecho a girar sus depósitos.**

Así da gusto pagar impuestos, ¿verdad?
¡Es la manera de cumplir ganando!

Consulte cuanto antes a

Ahorromet
ASOCIACION DE AHORRO Y PRESTAMO
Matías Cousiño 54 Teléfono 67843-Stgo.

Taurus

Tentaciones para los SANTOS

BANDEJAS y CANASTILLOS
de Regalo, para lucirse en todas partes

GRAN SURTIDO DE VINOS y LICORES

LANGOSTAS y CENTOLLAS
cocidas, listas para servir

TORTAS HELADAS y de FANTASIA
para regalos Cajas de Chocolate
Castañas Confitadas

y además todo lo
que necesite para
una inolvidable
fiesta familiar

JULIO 15
SAN ENRIQUE
SANTA JULIA

SERVICIO A DOMICILIO

POLLOS, CAPONES y PAVOS
de La Cartuja, listos para cocinar y servir

Oriente m.r.
PLAZA ITALIA
FONOS 32029-34078

Publicitas m.r.

a los niños a cruzar las calles, mirar a ambos lados, cruzar perpendicularmente en las esquinas, observar es y sólo atravesar con la luz verde al frente. Co- con la Campaña de Seguridad del Consejo Nacional de Seguridad.

Se Acentúa Tensión Racial en sur de los Estados Unidos

ATLANTA (Georgia), 14. (UPI).— Los investigadores empeñados en la búsqueda de los tres trabajadores contra la segregación racial que desaparecieron tiempo atrás en Filadelfia, Mississippi, rastrearon hoy la zona del río Mississippi, donde se hallaron partes de dos cadáveres desmembrados. Las autoridades han indicado que los restos hallados no son de los tres desaparecidos, pero no han desechado del todo la posibilidad.

A todo esto, están entre rejas dos blancos, a los que se sorprendió tratando de incendiar una iglesia de negros cerca de Elm City, North Carolina. Un grupo mixto de 18 negros y blancos acudió anoche al lugar donde está la iglesia y se entregó a la tarea de pintarla. Un jefe del Ku Klux Klan había prevenido al grupo que no debía realizar esa tarea.

Ronnie Howell y Kenneth Owens fueron encarcelados tras admitir que habían arrojado un galón de gasolina sobre las gradas de la iglesia y que, seguidamente, le habían aplicado un fósforo encendido. Un guardia disparó un tiro al aire y los individuos escaparon sin que hubieran podido comunicar fuego a la gasolina.

En Athens, Georgia, entró en su cuarto día la búsqueda de los individuos que mataron al teniente coronel Lemuel Penn. La Dirección Federal de Investigaciones (FBI) guarda silencio absoluto sobre el progreso de su investigación.

Se han registrado denuncias de otros dos casos de atentados contra negros. Clarence Ellington, corredor de seguros de Florida, denunció que en las primeras horas de la mañana del viernes, víspera del asesinato de Penn, y cuando seguía en su automóvil el mismo camino, se le hicieron cuatro disparos, que, felizmente, no dieron en el blanco. Ellington viajaba con su esposa y dos hijos.

A su vez, el policía Ray Phillips informó haber recibido el 2 de junio, de un "turista negro", la denuncia de a balazos le habían desinflado las gomas de su automóv

En Montgomery, Alabama, el Gobernador George W llace y otros funcionarios del Estado recibieron orden poner término a su intervención contra la integración los colegios. Una terna especial de tres jueces previno de no cesar esa intervención, se procedería de un sólo pa a la desegregación de todas las aulas de Alabama. magistrados señalaron que hay evidencias de que Wall "ha procedido a una intervención ilegal, tanto en condición de Gobernador como en la de presidente oficio de la Junta de Educación del Estado".

Goldwater pide a los republicanos que dejen de pelearse entre sí

SAN FRANCISCO, 14. (UPI). El senador Barry Goldwater, que prácticamente tiene asegurada la candidatura presidencial de su partido, exhortó hoy a los republicanos a que dejaran de pelearse entre sí y dirigieran su ofensiva contra los demócratas.

Pero el Gobernador William W. Scranton, el otro aspirante a la candidatura, anunció que continuará su campaña contra Goldwater.

Por su parte, Henry Cabot Lodge, que renunció como Embajador norteamericano en Vietnam del Sur para apoyar la campaña de Scranton, predijo hoy que los partidarios del Gobernador de Pensilvania tienen reservada "una bomba" en su esfuerzo por lograr para Scranton la candidatura presidencial.

Goldwater se reunió esta mañana con los delegados del Estado de Oregón. Después de dirigir un llamamiento a la concordia a los republicanos, dirigió un violento ataque contra el Gobierno del Presidente Lyndon B. Johnson.

Dijo que el Partido Demócrata "está siendo controlado por los extremistas más peligrosos: los socialistas, que desean cambiar nuestro modo de vida".

Scranton dedicó la mañana de hoy a su campaña para lograr modificaciones en la plataforma electoral del Partido, a pesar de que la misma fue apoyada ayer por el ex Presidente Eisenhower.

"Estoy firmemente decidido a no abandonar mi campaña para evitar que la plataforma del Partido Republicano se ajuste a la filosofía de Goldwater sobre el extremismo, el control de las armas nucleares y el programa contra la discriminación racial, afirmó el Gobernador.

El Gobernador de Arizona, Paul Fannin, inició hoy una campaña entre los demás gobernadores republicanos para lograr que Scranton se disculpe públicamente por los términos violentos de una carta que dirigió a Goldwater, desafiándolo a celebrar un debate en la convención. Scranton sostiene que firmó la carta sin leer su contenido.

Richard Nixon, ex Vicepresidente y derrotado candidato a Presidente en las últimas elecciones, llegó hoy a la Convención, Su presencia pasó inadvertida para el público.

En el aeropuerto, declaró a los periodistas que su función en la Convención se limitaría a presentar el jueves por la noche al candidato elegido por la Convención.

Con respecto a las versiones que circulan entre las delegaciones, de que Goldwater estaría dispuesto a ofrecer la vicepresidencia a Scranton, el Gobernador de Pensilvania reiteró hoy que "de ninguna manera acepte esa candidatura". Subrayó, no obstante, que apoyaría "de todo corazón" a cualquier candidato que resulte elegido por la Convención.

El ex Presidente Eisenhower pronunciará hoy su discurso ante la Convención republicana. Será presentado por el representante Charles A. Halleck.

Fuera de la sede de la Convención continúan las manifestaciones de grupos que protestan contra la discriminación racial y se oponen a la candidatura de Goldwater. Partidarios del senador realizan contra demostraciones en el mismo lugar.

Algunos dirigentes negros indicaron que esta noche se realizará una manifestación de grandes proporciones frente a las cámaras de televisión, probablemente como reacción al previsto fracaso de la campaña de Scranton para lograr modificaciones en la plataforma electoral.

El desarrollo de la Convención trasciende los límites nacionales y es comentado extensamente en los diarios europeos.

En Londres el "Daily Mail", dice que "hace dos años, Washington estimaba que Goldwater era un chiste. Hoy, el Partido Repúblicano... está por depositar su fé y confianza en el hombre que está contra el Siglo XX".

En Copenhague, el "Politiken" dice que "desde el comienzo, Goldwater actuó con arrogancia y gran agresividad, evidenciando puntos de vista extremistas...".

"The Guardian", de Londres señala que "la plataforma electoral presentada a la Convención Repúblicana debe ser condenada como burla a las grandes tradiciones de un gran partido político...".

In Memoriam.-

MARIA OLGA SILVA RIOS
(Q. E. P. D.)

Con motivo de cumplirse el primer aniversario del sensible fallecimiento de nuestra inolvidable madre, se le oficiará una misa por el eterno descanso de su alma, hoy a las 10 horas, en la Basílica del Perpetuo Socorro, ubicada en Blanco Encalada 2950.

SUS HIJOS

DEFUNCIONES.—

Ha dejado de existir nuestra querida madre, suegra y abuelita, señora.

EMMA ROSAL LOPEZ vda. de ARANGUREN
(Q. E. P. D.)

Sus funerales se efectuarán hoy en el Cementerio General, partiendo el cortejo desde su casa habitación, Porvenir N.o 345, a las 10 horas.

La familia.

Ha dejado de existir nuestro querido esposo, padre, suero y abuelito, señor

JUAN JORQUERA FERNANDEZ
(Q. E. P. D.)

Sus funerales se efectuarán hoy en el Cementerio General, después de una misa que se oficiará a las 9.30 horas, en la Parroquia de Santo Cura de Ars (Carmen Mena 929, Paradero 13, Gran Avenida).

La familia.

Tenemos el sentimiento de comunicar el sensible fallecimiento de nuestro querido esposo, padre, suegro y abuelito, señor

CARLOS GONZALEZ CABRERA
(Q. E. P. D.)

Sus funerales se efectuarán hoy en el Cementerio General, saliendo el cortejo a las 16.30 horas, desde su casa-habitación: Compañía 4565 (detrás de Quinta Normal).

La familia.

Ha dejado de existir nuestra querida esposa, madre, y suegra, señora

ALBA ROSA VALENZUELA DE CABRERA
(Q. E. P. D.)

Sus funerales se efectuarán hoy en el Cementerio Católico, después de una misa que se oficiará a las 16 horas, en la Parroquia de San Alfonso, (Blanco Encalada esquina Conferencia).

Alipio Cabrera Romero y familia.

Ha fallecido nuestro estimado compañero de labores, señor

ENRIQUE SANCHEZ BRITO
(Q. E. P. D.)

Sus funerales se efectuarán hoy a las 11 horas, partiendo el cortejo desde la Parroquia de San Alberto de Sicilia, Avenida Recoleta N.o 2700, al Cementerio General.

Se oficiará una misa por el eterno descanso de su alma, a las 10 horas, en la Parroquia antes indicada.

Asoc. Personal Interno Caja de EE. Particulares.

Ha dejado de existir nuestra querida hermana, tía y cuñada, señorita

CONCEPCION PEREZ SANTOS
(Q. E. P. D.)

Sus funerales se efectuarán hoy, en el Cementerio General, a las 16.30 horas. Se oficiará una misa por el eterno descanso de su alma, en la Iglesia Jesús Nazareno (Manuel Montt 797), a las 15.30 horas.

Familia Pérez Santos

Tenemos el sentimiento de comunicar el trágico fallecimiento del señor

ANTONIO COLIQUEO CARIQUEO
(Q. E. P. D.)

Sus funerales se efectuarán hoy miércoles 15, a las 16.30 horas, partiendo el cortejo desde calle Rivadeneira 5031 (Población Mussa), San Miguel, hacia el Cementerio General.

Su esposa y hermanos Eduardo, Caupolicán, José y Miguel Coliqueo Cariqueo.

IN MEMORIAM.—

Con motivo de ser mañana jueves 16, el día de cumpleaños de nuestro querido e inolvidable esposo, padre, suegro y abuelito,

DR. AGUSTIN ANDRADE SALGADO
(Q. E. P. D.)

Se oficiará una misa por el eterno descanso de su alma, en Avda. Ossa 409, a las 9.30 horas.

La Familia

AUMENTA LA VOTACION DE GOLDWATER

SAN FRANCISCO, 14 (UPI). — El senador Barry Goldwater continúa aumentando sus ventajas en la Convención Nacional del Partido Republicano que designará al candidato presidencial.

Goldwater sumó hoy el apoyo de más de 800 delegados, cuando sólo necesita 655 para obtener la candidatura. Sin embargo, se espera que el total aumente aún más antes de que se inicie la primera votación, mañana por la noche.

DEFUNCIONES.—

Ha dejado de existir nuestra querida madre, abuelita, y bisabuelita, señora

LUISA GUERRA CONTRERAS

Se oficiará una misa por el eterno descanso de su alma, a las 8.30 horas, en la Parroquia de Cristo Rey, Carmen N.o 2600. El cortejo partirá a las 15 horas desde dicha parroquia.

La familia.

Ha dejado de existir nuestro querido esposo, padre, hermano y sobrino, señor

LUIS ACEVEDO FERNANDEZ

Sus restos serán sepultados hoy en el Cementerio General, después de una misa que se le oficiará por el eterno descanso de su alma, a las 16.30 horas, en la Capilla de la Iglesia de Lourdes.

La familia.

Ha dejado de existir nuestro querido padre, hermano y tío, señor

JUAN MUÑOZ PLAZA

Sus restos fueron trasladados ayer a Llo-Lleo, donde serán sepultados.

La familia.

Tenemos el sentimiento de comunicar el trágico fallecimiento de nuestro estimado compañero, Sr.

JOSE HECTOR RUBIO
(Q. E. P. D.)

Sus funerales se efectuarán hoy en el Cementerio General, partiendo el cortejo desde la Iglesia Jesús Nazareno, a las 16 horas.

Unión de Obreros Municiales de Providencia.

Tenemos el sentimiento de comunicar el trágico fallecimiento de nuestro estimado comañero, señor

MANUEL CORREA
(Q. E. P. D.)

Sus funerales se efectuarán hoy en el Cementerio General, partiendo el cortejo desde la Iglesia Jesús Nazareno, a las 16 horas.

Unión de Obreros Municipales de Providencia.

Tenemos el sentimiento de comunicar el trágico fallecimiento de nuestro estimado compañero, señor

HUMBERTO HERRERA
(Q. E. P. D.)

Sus funerales se efectuarán hoy en el Cementerio General, partiendo el cortejo desde la Iglesia Jesús Nazareno, a las 16 horas.

Unión de Obreros Municipales de Providencia.

Tenemos el sentimiento de comunicar el trágico fallecimiento de nuestro estimado compañero, señor

JUAN FREIRE HERRERA
(Q. E. P. D.)

Sus funerales se efectuarán hoy en el Cementerio General, partiendo el cortejo desde la Iglesia Jesús Nazareno, a las 16 horas.

Unión de Obreros Municipales de Providencia.

Tenemos el sentimiento de comunicar el trágico fallecimiento de nuestro estimado compañero, señor

ISRAEL ANDRADE
(Q. E. P. D.)

Sus funerales se efectuarán hoy en el Cementerio General, partiendo el cortejo desde la Iglesia Jesús Nazareno, a las 16 horas.

Unión de Obreros Municipales de Providencia.

Ha dejado de existir la señora

VICTORIA VILCHE vda. de PARKER
(Q. E. P. D.)

Hoy a las 10 horas, se oficiará una misa en la Parroquia de la Asunción, (Vicuña Mackenna esquina de Marcoleta).

Sus funerales se efectuarán en el Cementerio General, saliendo el cortejo a las 17 horas, desde dicha Parroquia.

La familia.

Misteriosa serie de asesinatos preocupa a policía londinense

LONDRES, 14 (UPI).— El cadáver desnudo de una joven morena fue hallado hoy en el mismo sector londinense donde, a partir de noviembre último, han sido asesinadas y abandonadas desnudas cuatro mujeres de vida alegre.

La policía declaró que aparentemente la mujer fue estrangulada y arrojada en una solitaria vía del distrito de Chiswick, dentro de un radio de siete kilómetros de los otros asesinatos no resueltos.

Los diarios de Londres enseguida conjeturaron sobre que esta última muerte fue obra de un "homicida repetidor".

El chofer George Heard, de 34 años, encontró el cadáver. "Miré por la ventana de mi habitación poco antes de las cinco de la mañana", contó cuando vi el cuerpo pensé que era un maniquí. Me vestí y bajé para ver de qué se trataba. El cadáver estaba completamente desnudo."

Agentes de "Scotland Yard" iniciaron un interrogatorio casa por casa en el barrio obrero donde se descubrió el cadáver. No había ropas cerca del mismo, y las autoridades consideran que se le lanzó en el sitio desde un automóvil.

Después de que la última mujer de vida licenciosa fue hallada muerta el 24 de abril, Scotland Yard emitió una inusitada solicitud de información de parte de "todas las mujeres cuyo medio de vida las pone en peligro de correr la misma suerte". Se informa que docenas de mujeres han proporcionado datos, pero los asesinatos siguen en el misterio.

Las anteriores víctimas fueron:

—Gwynneth Rees, de 22 años, hallada el 8 de noviembre en un yermo cerca del puente de Chiswick, sobre el Río Támesis.

—Hannah Tailford, de 30 años, encontrada ahogada cerca del puente de Hammersmit, el 2 de febrero.

—Irene Lockwood, de 26 años, hallada el de abril ahogada cerca del puente de Barnes.

—Helen Barthelemy, de 22 años, encontrada estrangulada el 24 de abril en un callejón de Brentford.

Rusia está transfiriendo a Cuba proyectiles instalados en la isla

WASHINGTON, (UPI).— La Unión Soviética ha comenzado a transferir a Cuba las bases para proyectiles antiaéreos que había instalado en la isla antes de la crisis de 1962, según informaciones recibidas en esta capital.

Los elementos de juicio reunidos, según se expresó, indican que el proceso de traspaso de las instalaciones comenzó hace algún tiempo, pero que aún no ha sido completado.

Transcendió, sin embargo que aún cuando los comandantes soviéticos han entregado a los cubanos la administración de las bases, el Kremlin no ha indicado aún si cederá el control efectivo de los proyectiles al Gobierno del Primer Ministro, Fidel Castro.

Se tiene entendido que los soviéticos retendrían facultad de veto sobre el disparo de los proyectiles, cuyo control corresponde a un comando central instalado en La Habana.

Rusia llegó a tener 22.000 combatientes en Cuba, pero se calcula que ahora mantiene allí de 3.500 a 4.000.

El Gobierno de Moscú también instaló 24 baterías de proyectiles cohetes antiaéreos, presumiblemente para proteger las plataformas de lanzamiento de los proyectiles balísticos intercontinentales, cuyo emplazamiento clandestino y ulterior descubrimiento precipitaron la crisis de octubre de 1962. Estas últimas armas fueron retiradas por Rusia cuando el Gobierno norteamericano movilizó sus fuerzas en respaldo de la exigencia de que el Kremlin así lo hiciera, pero los proyectiles antiaéreos continuaron en Cuba, bajo comando soviético.

En Washington se ha prevenido ya, en diversas oportunidades, que si el Gobierno de Castro utilizara los proyectiles soviéticos para derribar uno de los aviones norteamericanos de reconocimiento, las medidas de represalia serían inmediatas.

Básquetbol de anoche:

Colo Colo venció a Palestino 68x64

Por el Campeonato Oficial de Básquetbol de Santiago, que se está llevando a efecto en el Estadio Nataniel, Famae venció a Readi por 61—52, en el match preliminar, y en el cotejo de fondo Colo Colo se impuso a Palestino 68—64, luego de disputado encuentro.

Dir. de Aprovisionamiento del Estado

CINTAS MAQUINA ESCRIBIR

SOLICITANSE

PROPUESTAS PUBLICAS Nº 205,

por lo que a continuación se indica, destinado al stock de nuestro Almacén Moneda:

1.500 CINTAS ROYAL, NEGRAS.
30.000 CINTAS UNDERWOOD, NEGRAS.

Bases y demás antecedentes pueden solicitarse en el Departamento de Adquisiciones, Sección Propuestas Públicas y Compras en el Extranjero de esta Dirección, solamente de 9.30 a 12.30 horas.

Las propuestas se abrirán en presencia de los interesados, en el Departamento de Adquisiciones, Amunátegui N.o 66, segundo piso, el día

3 de agosto de 1964, a las 16 horas

EL DIRECTOR

Trascendental discurso de Castello Branco

BRASILIA, 14 (UPI).— El Presidente Humberto Castello Branco hablará mañana por televisión a la nación brasileña para referirse a los "noventa días de la revolución". Entre tanto, el Congreso sesionó hoy para continuar el debate sobre la Reforma Constitucional, que contempla la prórroga por un año del mandato de los Poderes Ejecutivo y Legislativo.

Un vocero oficial manifestó que en su mensaje, el Primer Magistrado dirá que no está de acuerdo con la prórroga de los mandatos. Reveló el funcionario, que el discurso presidencial fue grabado hoy en Video-Tape y que está dividido en dos partes.

En la primera, según el informante, hará un análisis de la situación en que encontró al país y explicará por qué se adoptaron las medidas de cancelación de derechos. Asimismo, informará acerca del progreso en las investigaciones sumarias para determinar las responsabilidades de los que dilapidaron el patrimonio del país.

Aldo Moro completa detalles d acuerdo para organizar Gobier

ROMA, 14.— (UPI).— Aldo Moro está completando los detalles del acuerdo que suscribirán los cuatro partidos que habrán de integrar el nuevo Gobierno de coalición y se prevé que esta noche o mañana aceptará el cargo de Primer Ministro.

Líderes de los partidos Socialista, Social Demócrata, Republicano y Demócrata Cristiano se reunieron esta mañana y volverán a hacerlo al anochecer.

Indicaron que la mayoría de los obstáculos fueron resueltos y que probablemente esta misma noche se llegaría a un acuerdo total.

La crisis gubernamental comenzó hace 19 días. El Presidente Antonio Segni pidió a Moro que tratara de constituir un nuevo Gobierno de Centro Izquierda en reemplazo del que se disolvió en relación con el programa oficial de ayuda a las escuelas católicas.

El directorio del Partido Socialista aprobó anoche por 12 votos contra 5 continuar la colaboración con Moro.

Si bien no se prevén mayores cambios en el Gobierno, se desc será eliminado del ex Ministro de Pre Antonio Giolitti, el que nece al sector izquier Partido Socialista d Nenni.

La colaboración de cialistas es imprescin razón de que los de cristianos carecen de suficiente para for Gobierno propio. Los canos y los socialde son partidos relativam queños.

Los comunistas, por te, continúan esforzán crear el mayor núme ble de dificultades. el país continúan las en su mayoría contro sindicatos dominados extrema izquierda.

Khrushchev se reunirá con jefes comunistas de Europa Oriental

MOSCU, 14 (UPI).— El Primer Ministro soviético, Nikita Khrushchev, planea hoy las conversaciones sobre estrategia que sostendrá con sus principales aliados comunistas la semana próxima en Polonia con miras a su crecientemente agria disputa con el regimen chino de Pekín.

Se anunció hoy, oficialmente, que el Jefe del Gobierno soviético visitará Varsovia con motivo del vigésimo aniversario de la Liberación Polaca de los nazis en la Segunda Guerra Mundial, el próximo día 22 del corriente.

Khrushchev conferenciará con el dirigente polaco Wladislaw Gomulka, el Presidente de Checoslovaquia, Antonin Novotny, y el jefe comunista de Alemania oriental, Walter Ulbricht.

Las reuniones fueron aplazadas a renglón seguido de los nuevos ataques de China comunista a la dirección política de Khrushchev, en los cuales se le acusaba de haberse vendido a los capitalistas y de ser un comunista "falsificado".

Se espera que Khrushchev conteste con la intensificación de sus esfuerzos por convocar una conferencia de los 90 partidos comunistas

Confirmada reunión de Presidentes Leoni y León Valencia

CARACAS, 14 —(UPI)— El Presidente Raúl Leoni, anunció hoy que se entrevistará con el Jefe del Estado colombiano, Guillermo León Valencia.

Al confirmarle a los periodistas la información aparecida en el diario "El Espectador", de Bogotá, Leoni, dijo, que la reunión tendrá lugar probablemente en el mes de diciembre con motivo de la inauguración de la Carretera entre Guasdualito y El Amparo, en la zona limítrofe con la población colombiana de Arauca.

Abruptamente terminó Reunió Mundial de Educación: Gine

GINEBRA, 14 (UPI).— Causó hoy sensación una novedad de la diplomacia internacional: la retirada de 43 naciones latinoamericanas y de otros sectores occidentales de una conferencia que se celebra aquí.

La acción sin precedentes de los occidentales frustró anoche la Conferencia Internacional de Educación de 93 naciones, cuando el Oeste prefirió retirarse a votar una demanda afro-asiática de expulsión de Portugal de la reunión.

En el pasado, naciones afro-asiáticas se han marchado de varias conferencias inte nales, en señal de prot la política racial de l de Sudáfrica y Portug

Naciones comunistas tes apoyaron la deman asiática, que se basaba oposición a la política guesa en Angola.

Cuba, no obstante, se de los comunistas en es ción y se retiró jun con los países occidenta

Al salir de la confer latinoamericanos y de cidentales anunciaron volverían a ella.

DIRECCION DE PAVIMENTACION URBANA

COMUNA DE PUENTE ALTO

FRENTES DE PREDIOS AFECTOS A PAGOS DE PAVIMENTACION

En conformidad a las disposiciones contenidas en el Art. 23 de la Ley General de Pavimentación Nº 8.946, de fecha 20 de octubre de 1949, se pone en conocimiento de los propietarios, que los frentes de sus predios afectos a pagos de pavimentación por calzadas de concreto, ejecutadas en diversas calles de la comuna de PUENTE ALTO, son las siguientes:

CALLE MARIA ELENA

N.o del Predio	Propietario	Frente en mts. lineales
	Costado Norte **Entre Concha y Toro y Las Violetas**	
4612 (por Concha y Toro)	Fernando Blavi	201,50
197	Teresa Pozo G.	31,50
	COSTADO NORTE **Entre Las Violetas y Millaray**	
201	Elvira Hurtado	34.50
s/n	N.N.	37,50
	COSTADO NORTE **Entre Millaray e Igualdad**	
299	Guillermo Zamora	35,50
315	Federico Schen E.	160.00
491	Rosa Carvajal	161,00
641	Manuel Barahona	160 00
697	Humberto Díaz	6.00
	COSTADO NORTE **Entre Igualdad y Fraternidad**	
705	Beltrán Aguila	11.00
715	Alejandro Aranda V.	11,00
721	Tito Belmar M.	11,00
727	Manuel Faúndez	11,00
735	Erasmo Henríquez	11,00
749	Luis Villanueva	11,00
	COSTADO NORTE **Entre Concordia y Unión**	
807	Clementino Alvarez	11,50
811	Julio Azad J.	5,50
815	Julio Azad J.	6.00
823	Mercedes Chaparro	34,50
853	Rosendo Ramírez	11 00
	COSTADO NORTE **Entre Fraternidad y Unión**	
753	Alamiro Lascano	10.50
757	Juan Maldonado	9,70
767	Juan Cárdenas C.	10,40
	COSTADO NORTE **Entre Concordia y Progreso**	
859	Silvano Guerra V.	12,00
861	Osvaldo Casanova	12.00
867	Marta Silva	11,60
881	Jorge Escobar	11.60
885	Miguel Catalán	11,30
s/n	Carmen Arriaza	11,30
	COSTADO NORTE **Entre Progreso y Esfuerzo**	
915	Rolando Fuentes	11,30
925	Juan Sareño	11,30
s/n	Hernán Castañeda	11,70
949-951	César Ahumada L.	22,70
s/n	Hortensia Ruz	11,70
	COSTADO NORTE **Entre Esfuerzo y fin de pavimento**	
1005	Eliana González S.	11.30
1013	Domitila Gómez R.	11,40
s/n	María Meza	12,00
1029	Juan Jara	11,30
1039	Carlos Alegría	11,40
1049	José Muñoz	9,90
	COSTADO SUR **Entre Concha y Toro y Millahue**	
4500 (por Concha y Toro)	W. Gallegos	54,50
70-64	Ernesto Fernández	41,00
98	Agustín Muñoz	25,60
114	N.N.	25,00
118	René Soto	34,00

N.o del Predio	Propietario	Frente en mts. lineales
	COSTADO SUR **Entre Millahue v Millaray**	
s/n	N.N.	16,80
s/n	N.N.	17,00
200	Juan Moreno	17,50
204	Eliazar Bravo	17,30
	COSTADO SUR **Entre Millaray y Libertad**	
240	Victorino Betancourt	17,00
254	Rigoberto Quezada	17,00
390-370	Jorge Unger	156,00
440	Francisco Ruiz	154,00
590	Ursula Fiedler de Ruiz	154,00
	COSTADO SUR **Entre Libertad e Igualdad**	
650	Javier Rodríguez	10,30
658	Enrique Figueroa	11,00
664	José Sanguinetti	11,20
680	Luzmira Contreras vda. de Rojas	11,00
s/n	Yolanda Orellana	11,00
696	Roberto Tello	11,00
	COSTADO SUR **Entre Igualdad y Fraternidad**	
706	Manuel Marchant	10,60
714	Juana Belmar	11,00
722	Abraham Salazar	10,80
728	Félix Valenzuela	11,00
734	Enrique Centeno	11,00
748	Esc. Particular "Los Corazones y Jesús y María"	11,00
	COSTADO SUR **Entre Fraternidad y Unión**	
756	Luis Gajardo	11,00
760	Aída Ramos	11,70
768	Carlos Vera	10,30
770	Juan Cabello	11,30
780	Ramón Díaz	11,00
786	Margarita Guajardo	11,00
	COSTADO SUR **Entre Unión y Concordia**	
808-802	Tomás García	11,30
812-810	Luis Pizarro	11,00
826_818	Raúl Millán	22,00
830	María Figueroa	10,40
840	Jorge Cerda	10,40
	COSTADO SUR **Entre Concordia y Progreso**	
4592 (por Concordia)	Primitivo Arenas	11,50
858	Rufina Cordero	10,60
866	Sabino Osorio	10,40
886-878	Héctor Céspedes	30,60
	COSTADO SUR **Entre Progreso y Esfuerzo**	
908	Miguel Sáez N.	10,40
916	Rosa Palavecino	10,40
930	José Sepúlveda	10,40
940	Rosa Muñoz	10,40
950	José Salazar	10,30
980	Juan Fco. Sáa	10,40
4583 (por Esfuerzo)	María Aguilera	10,60
	COSTADO SUR **Entre Esfuerzo y canal**	
1002	María Contreras	12,50
1010	Pascual Farías	12,30
s/n	N.N.	28,00
s/n	N.N.	13,30

Las reclamaciones a que la publicación de estas cifras diere lugar, deberán hacerse por escrito a esta Dirección de Pavimentación Urbana, Moneda N.o 723, Of. 212, Santiago, dentro del plazo de 15 días, a contar desde la fecha de la primera publicación. Pasado este plazo, se tendrán por exactas las cifras relativas a la longitud de los frentes.

Toda transferencia o subdivisión de predio deberá ser puesta en conocimiento del Director por los propios interesados, inmediatamente que dicha operación se haya realizado, con las formalidades correspondientes y acompañando los antecedentes respectivos.

JULIO, 1964.

EL DIRECTOR

SEGUNDA SECCION

LA NACION

SANTIAGO DE CHILE — MIERCOLES 15 DE JULIO DE 1964

FUNDADO EL 14 DE ENERO DE 1917

Copa Libertadores de América:

olo Colo y Nacional, Expresión Fiel del Fútbol Chileno y Uruguayo

A las 18 horas comienza el primer match por la semifinal del máximo ertamen continental de clubes.— Llegó ayer el inglés J. H. Finney, árbitro de la brega.— Ultimos entrenamientos de ambos cuadros.— Campaña de clasificación.— El programa para hoy.

tarde a las 18 horas, Estadio Nacional se el primero de los dos por la semifinal de Libertadores de América entre los Campeones de y Chile, Nacional y Colo.

gundo encuentro se realizará el sábado 1.o de agosto el Estadio Centenario tevideo.

mportancia del compromiso ha sido comprendida ambos elencos, los que han do sus preparativos y en el campo de juego mejor material humano que disponen.

gado de dirigir el encuentro será el árbitro británico J. H. Finney, con los jueces paraguayos Etigarrigia y designados para este por la Confederación ricana de Fútbol.

TIMOS ENTRENAMIENTOS.— Una práctica liviana mente destinada a pro balones de color blanco serán empleados en la de hoy, realizaron ayer mañana en la cancha l del Estadio los integrantes de Nacional, bajo la ón de Zezé Moreira su dor. Sólo Maniceras, nsa, no está en condiciones de ingresar desde el del match en ación titular de los es orientales. El del plantel, está en perfectas condiciones, como se en la formación de elencos, que damos en aparte.

s, desde Zezé Moreira, compenetrados de la se d del compromiso. En palabras, no sólo en las dicen siempre en estos sino en las que recogi de cada jugador, diri o periodistas que com la delegación, es fácil que comprenden que Colo será difícil rival el team charrúa, espe te por ser local.

uruguayos, que están dos en el Hotel Santa permanecerán en des hasta el momento de al Estadio Nacional.

LO COLO.— Los albos ron su práctica habi de los martes, en la can del Estadio Walter Mü bajo las órdenes de Cau Peña.

entrenador, luego de la de pre-calentamien dió a sus hombres en grupos. El primero, de s, trabajó en un arco segundo, de delanteros el medio zaguero Ortiz, largo rato en tácticas que. Integraron este al que dio especial ncia Peña, los jugado Moreno, Jiménez, Horma Alvarez, Valdés y Ro Los arqueros fueron, Escuti y luego San

Moreno fue el único completó la práctica, del entrenador, ter los demás menciona entrenamiento, más En el plantel albo no lesionados de considera Luego los players, se di al Hotel Ritz, lugar estarán hasta la hora ida al campo de juego tarde.

PAÑA PREVIA DE S ELENCOS.— Como estadístico, podemos se que los dos institutos equipos se enfrentan hoy, han tenido en la Copa de Campeones, la siguiente actuación en la fase de clasificación:

NACIONAL: Le correspondió enfrentar a Cerro Porteño de Paraguay y Aurora de Bolivia. A los guaraníes los ganaron en Montevideo por 3 a 2; luego en Asunción empataron a dos tantos. Al campeón boliviano los vencieron en Montevideo y La Paz, por 3 a 0 y 2 a 0, respectivamente.

COLO COLO: Los albos vencieron a Deportivo Italia de Venezuela por 4 a 0 en Santiago y por 2 goles a 1 en Caracas. Luego aventajaron en Guayaquil a Barcelona de Eduador por 3 a 2 y perdieron en Santiago por 4 a 0 en comentado match.

PROGRAMA DE HOY.— El espectáculo comenzará esta tarde a las 16.30 horas, con el match oficial, correspondiente a la tercera fecha del certamen de divisiones especiales, entre Colo Colo, puntero invicto de la división, y Wanderers de Valparaíso, segundo en la tabla de posiciones.

A las 18 horas se dará comienzo al cotejo Colo Colo con Nacional.

LOS EQUIPOS

COLO COLO:

Escuti
Montalva Lepe González
Cruz Ortiz
Jiménez Alvarez Valdés
Moreno Roberto

—0—

Meneses Pérez
Sanfilippo Leites Douksas
Emilio Alvarez Eliseo Alvarez
Baeza. Méndez Ramos
Sosa

NACIONAL:

EL CAMPEON CHILENO realizó ayer, en la cancha Walter Müller, su último entrenamiento. En el grabado aparecen, de izquierda a derecha, Roberto, Alvarez, Hormazábal, Valdés y Jiménez, los que, junto a Mario Moreno y Ortiz, realizaron un buen trabajo ofensivo.

DESIGNADO SELECCIONADO JUVENIL PARA SUDAMERICANO DE ATLETISMO

La Federación Atlética de Chile, dio ayer a conocer la nómina de los elementos que han sido llamados por esa dirigente, para integrar el seleccionado que representará a Chile, en el próximo Campeonato Sudamericano de Atletismo Juvenil, que se realizará en nuestra capital los días 25, 26 y 27 de septiembre, en el Estadio Nacional y en el que participarán delegaciones de Argentina, Brasil, Perú y Uruguay, además de los nuestros.

La mencionada nómina, está compuesta por atletas de Santiago y provincias y es la siguiente:

DE SANTIAGO: Eduardo Boetsch, Juan Carlos Ruz, Cristián Errázuriz, Ramón Baronti, Mario Baeza, Ricardo Olivares, Patricio Barrientos, Héctor Vidaurre, Arnoldo Lagies, Ramón Santelices, Manuel Lechuga, Pedro Ugarte, Roberto Habermeyer, Peter Junge, Emilio Miranda, Osvaldo Guaita, Rodolfo Hoppe, Alejandro Raddatz, Werner Kloetzer, Ulises Pinacho, Alejandro Avalos, William Bedwell, Homero Arce, Armando Farías, Héctor Soto, Héctor Sandoval, Ramón Montero, Waldo Farías y José Bascur.

DE VALPARAISO: Fernando Moreno, Jorge Grossen, Pascual Olguín, Federico Klein, J. Acevedo y Cristián Calderón.

DE CONCEPCION: Luis Burboa, Guillermo Vidal, Santiago Blumell, Norman Stanger y Benedicto Rojas.
DE SCHWAGER: Ananías Gallardo.

FELIZ RETORNO.— Regresó ayer, después de brillante actuación en Europa, donde se ganó dos campeonatos, Juan Enrique Lira, crack nacional de tiro al platillo. En la nota gráfica, Lira, llevando abrazada a su señora esposa doña Elvira Matte, se dirige a la Aduana de Los Cerrillos. Por la izquierda, el comandante Waldo Ramírez, presidente honorario de la Federación de Tiro, que fue a darle la bienvenida.

EL ARBITRO INGLES, J. H. Finney, sorprendido en el momento en que conversaba con los dirigentes que lo fueron a esperar a Los Cerrillos, cuando a las 18 horas de ayer aterrizó el avión de Air France que lo trajo hasta Santiago, para que controle la brega entre Colo Colo y Nacional.

"HAY CLIMA PARA DAR A CHILE EL MUNDIAL DE TIRO DE 1965"

Declaró ayer, a su regreso de Europa y tras brillante actuación en el Viejo Mundo, el campeón nacional y sudamericano de tiro al platillo, Juan Enrique Lira.— Alcances de su jira

Después de sobrevolar hora y media sobre Santiago, debido a la neblina, cerca de las seis y media de la tarde de ayer logró tomar pista en Los Cerrillos, el avión "Jet" de Air France, vuelo 083, vía Buenos Aires, en que regresó al país, después de brillante actuación en Europa, el campeón chileno y campeón sudamericano de tiro al platillo, Juan Enrique Lira.

Esperaban desde temprano, el arribo de la nave, en nuestro primer puerto aéreo, familiares, amigos y admiradores del notable especialista nacional, autoridades de la Federación de Tiro al Blanco de Chile, de la Asociación Provincial de Tiro al Blanco de Santiago, de la Asociación Nacional de Tiro al Vuelo y del Club de Tiro al Vuelo "Lo Curro", entre otros, el presidente honorario de la Federación de Tiro y director del Consejo Nacional de Deportes, comandante Waldo Ramírez Escobedo, quien fue el primero en estrechar en un fuerte abrazo de bievenida y felicitación al campeón.

Pasados los primeros efluvios de la acogida, logramos conversar unos momentos con Juan Enrique Lira. "Vengo un poco "molido" con el viaje, nos dijo, pero feliz de regresar nuevamente a mi patria y estar otra vez entre los míos. El crucero fue duro. Salí ayer, a las 11 de la noche, de París, y partí hoy, a las 15.30 horas desde Buenos Aires. Poco después de cruzar la cordillera el comandante del avión recibió información que existía emergencia en Los Cerrillos por la neblina y porque era esperado en esos momentos otro avión de la Fuerza Aérea. De ahí que tuviéramos que sobrevolar hora y media sobre Santiago. No dejamos de pasar susto, pues para abajo no se veía nada, pero... ¡aquí estamos de nuevo!

—¿Campaña en Europa?

—Corta, pero afortunada para mí. Participé primero en el Campeonato Nacional e Internacional de España y obtuve mi primer éxito ganando el concurso y adjudicándome la "Copa España", entre los mejores tiradores preseleccionados de Europa y Estados Unidos. No me pude traer dicho trofeo, pues es inmenso. Mide 1 metro 20 de altura y es totalmente de plata. Grabaron en él mi nombre y el de Chile y me entregaron una réplica que aquí traigo. Además me entregaron un diploma y una medalla de oro. Después tomé parte en el "Premio Barcelona" y volví a ganar, teniendo en el español Plada y el portugués Valle-Flor a dos dignos adversarios. De ahí me dirigí a Alemania y gané el Campeonato Nacional e Internacional de Alemania, con 196 en 200, nuevo record alemán y nuevo record europeo, en empate con el alemán Von Mühle y el norteamericano Rousso. En la definición tuve la suerte de hacer "Tiro Perfecto" en mi serie, con 25 blancos en 25 platillos y triunfé. Rousso hizo 24|25, y Von Mühle, 23|24. En este torteo participaron, entre otros, los seleccionados olímpicos de Inglaterra, Francia, Alemania, y Suiza. Estaba invitado a tomar parte en el Torneo de Leipzig, Alemania oriental, pero la visa para poder hacerlo se demoraba 6 días. Tuve que desistir, pues en dicho lapso el campeonato habría ya pasado. En vista de eso me fuí a Italia a ver a una hermana y aproveché para intervenir en un Concurso de Entrenamiento Pre-Olímpico en Roma, invitado, gentilmente, por Rossini y Mattarelli, los dos mejores tiradores al platillo de Italia y seguros integrantes del equipo de esa nación a los Juegos del Japón.

—¿Otras activiaddes?

—Me dediqué a hacer propaganda —por encargo especial de la Federación— para que se le dé a nuestro país la sede del próximo Campeonato Mundial de Tiro al Platillo. Llevaba buen material fotográfico y de lectura de las instituciones y canchas chilenas y, a decir verdad, quedaron maravillados de que acá pudiéramos tener stand como el del Club "Lo Curro", en Manquehue, tanto en lo que a instalaciones y maquinarias de lanzamiento respecta, como en belleza panorámica de nuestión se definirá en Tokio, después de los Juegos y cuando allí se reúna la Federación Internacional de Tiro para decidir la sede del Mundial de 1965. Puedo asegurar que para esa reunión Chile contará con muchos votos de Europa y América del Norte.

Y después de hablar maravillas de la organización de los Campeonatos de España y Alemania, especialmente de este último, que resultó perfecto, Juan Enrique Lira se despide de nosotros para reintegrarse a su hogar.

CONOCIDO Y OTRO "BOTIJA".— Ro- de pequeños hinchas, el arquero Ro- Sosa, de larga actuación en Nacional de Montevideo, y el juvenil nuevo valor Enrique Cámpora, aparecen en el grabado que se captó en el entrenamiento del campeón uruguayo, en el Estadio Nacional.

Finaliza un torneo selectivo de billar

Con insospechado éxito ha proseguido en los salones de la Academia Willie Hoppe de nuestra capital, el torneo selectivo de billar a tres bandas que ha organizado el club que preside Carlos Roy.

El certamen está en estos momentos en las jornadas finales, para clasificar a los campeones en las dos categorías y tres series en que se agruparán los numerosos jugadores que actúan.

Tercera serie "B" terminaron invictos con 11 puntos cada uno: Acuña y Bieber, los que definirán, para conseguir el campeonato, en la presente semana.

Tercera serie "A": Campeón invicto fue el jugador Zerené, sin haber perdido un solo match.

Segunda serie, grupo "A": Se clasificaron dos, de acuerdo con las bases: Suárez y Musalem.

Grupo "B": Orfali y Papadópulos.

FUTBOLERIAS

Buena asistencia en el primer entrenamiento de la Selección

En la cancha N.o 2 de la Escuela "Juan Pinto" se iniciaron en la mañana de ayer los entrenamientos de la Selección Chilena, bajo la dirección de Pancha Hormazábal y José S. Arias. Practicaron Astorga, Eyzaguirre, Donoso, Villanueva, Contreras, Sepúlveda y Marcos, de U. de Chile; Fouilloux, Tobar y Ramírez, de U. Católica; Yávar y Ampuero, de Magallanes; Godoy y Ramírez, de Santiago; Verdejo, de Palestino; Figueroa, de U. Calera, y Valentini, de Wanderers. Estuvieron presentes, pero por lesión no entrenaron, L. Sánchez y H. Landa. Se excusaron, por estar resentidos, R. Sánchez, E. Méndez y P. Araya. Tuvieron permiso para no hacerse presentes los colocolinos Escuti, Montalva, González, Cruz, Moreno y Valdés.

Saludaron a los seleccionados el presidente y secretario de la Asociación Central, Antonio Labán y Edmundo Hernández, respectivamente. Este último les dirigió algunas palabras pidiéndoles el máximo de colaboración a la Selección, en bien del fútbol chileno que deberá defender en el próximo Mundial su título de tercero obtenido en la justa universal anterior efectuada en casa. Felicitó a los nuevos seleccionados, y por último les informó que su régimen económico lo consideraba anoche el directorio.

Posteriormente los cracks tuvieron una sesión de precalentamiento bajo las órdenes de José S. Arias. Y luego Hormazábal conversó con varios de ellos, para dar paso a encuentros de baby-fútbol. La práctica terminó a mediodía, quedando todos citados para el próximo martes a la misma hora.

Fue interesante anotar las mejoras que se observan en la Escuela Juan Pinto. Muy bien tenidas las canchas y galpones para los vehículos, junto a jardines que le dan un bonito aspecto.

HERNAN GARATE MUY BIEN EN SCHWAGER

■ La directiva del Club Schwager le pidió al entrenador Hernán Gárate la renovación de su contrato por un período de 4 años, ofreciéndole excelentes condiciones económicas. Sin embargo, no es seguro que Gárate acepte dicha proposición, porque ha recibido ofertas de entidades de la división de honor. Y es su deseo radicarse en Santiago.

CHARLAS PARA CADETES MAGALLANICOS

■ Magallanes está efectuando un amplio plan de difusión de conocimientos para las divisiones cadetes. Es así como para los próximos días se consultan las siguientes charlas: jueves, para la primera y segunda infantil disertarán los monitores Jorge Luco, Luis Ibarra y Jaime Dinamarca; viernes, el doctor Patricio Arroyo charlará con los jugadores juveniles y de división especial sobre la educación sexual, y el lunes 19, el árbitro Ricardo Romero se referirá a leyes y reglamentos de juego.

CITADOS AL TRIBUNAL

■ Ante el Tribunal de Penalidades de la Asociación Central, deberán comparecer esta noche los siguientes elementos:

Arbitro, José Luis Silva; Cruz y Torres, de San Felipe; Tobar, de Universidad Católica; Moreno y González, de Colo Colo; Sánchez, de Universidad de Chile; Rojas y Gallardo, de Everton; Orellana y Guajardo, de la U. Técnica; Hidalgo y Faúndez, de Luis Cruz; Molina, de Iberia; Barjas, de Colchagua; Valencia y García, de Unión Calera; Contreras, de Coquimbo Unido; Mercury, de La Serena; Cerda, guardalíneas; Benavides, Avila, Pedutto, Giarrizo, Báez, entrenador de Lister Rossel; Clavijo y Petric, de San Antonio Unido; Torres, de San Bernardo, y Díaz, de Ovalle.

"UC" Y UNION, A 2, EN RESERVAS

■ Por la 3a. fecha del torneo de los equipos reservas, se registraron ayer los siguientes resultados: en San Eugenio, Ferrobádminton, 5 — Palestino, 0; en Maipú, Green Cross, 4 — Santiago, 2; y Magallanes, 5 — Iberia, 0; en estadio Monserrat, U. Católica, 2 — U. Española, 2; y en estadio U. Técnica, Audax Italiano, 7 — U. Técnica, 0.

CHARLA EN ESCUELA "BARRABASES"

■ Sergio Lecea y Hernán Carrasco ofrecerán charlas en la Escuela de Fútbol "Barrabases", el jueves y sábado próximos. El solo anuncio de la visita de estos capacitados técnicos, ha despertado mucho interés entre los alumnos.

■ René Meléndez no está jugando en "Luis Cruz", debido a una lesión que lo afecta. No bien se recupere, volverá al cuadro curicano. El coach Oscar Andrade pidió hacer esta declaración para desmentir cualquier información en otro sentido, relacionada con la situación de Meléndez.

GALLARDO, MEJOR

■ Luis E. Gallardo, zaguero de Audax Italiano, se recupera de la lesión que sufrió en el match con Rangers. El citado jugador itálico estuvo algunos minutos fuera de la cancha, y después volvió, pero sin haberse recuperado totalmente.

LESIONADOS EN LA "U"

■ Pedro Araya y Leonel Sánchez están resentidos en Universidad de Chile. Y Roberto Hodge se recupera del resfrío que le comprometió las amígdalas. Será operado en los meses de verano. En cuanto a Olivares, tiene para una semana más.

RESENTIDOS EN WANDERERS

■ Los porteños Raúl Sánchez y Eugenio Méndez, no se encuentran bien. Sin embargo, se confía en el equipo caturro en su actuación para el encuentro de Wanderers con U. de Chile.

ABELLO Y SUAZO CONFORMAN

■ Los hinchas de Schwager están muy contentos con la actuación que cumplen Abello y Suazo en la escuadra minera. Abello jugaba en U. Española y Suazo estuvo en Santiago Morning.

RIERA FELICITO A HORMAZABAL

■ Fernando Riera envió una encomiástica nota de felicitación a Pancho Hormazábal por su designación como coach de la Selección Chilena. Le ofrece toda su colaboración, y le informa del estado físico de los seleccionados de U. Católica.

JUAN SOTO RECUPERADO

■ No era tan grave la lesión de Juan Soto, el piloto talquino. Las radiografías establecieron que no tenía fractura en su pómulo derecho. De tal modo que fue dado de alta, para beneplácito de los hinchas de Rangers. Se recuperó tan bien, que incluso es probable que pueda actuar en el match con Magallanes.

PARA LARGO TIENE BEHRENDS

■ La recuperación definitiva del arquero de Universidad Católica, Walter Behrends, se hace cada vez más difícil. Ha vuelto a resentirse y deberá estar en reposo otros 30 días. Al parecer, es muy difícil que Behrends recupere totalmente su condición física.

TRATO ECONOMICO

■ Rangrs está pidiendo una nueva fórmula para la distribuición de las utilidades que dejen las presentaciones de la Selección chilena. En concreto, el club talquino encabeza la posición de reparto por parte iguales. O sea, volverá al tapete de la discusión lo obtenido por los institutos que aportan mayor número de jugadores a la Selección, y que reciben, por tal motivo, un trato económico especial.

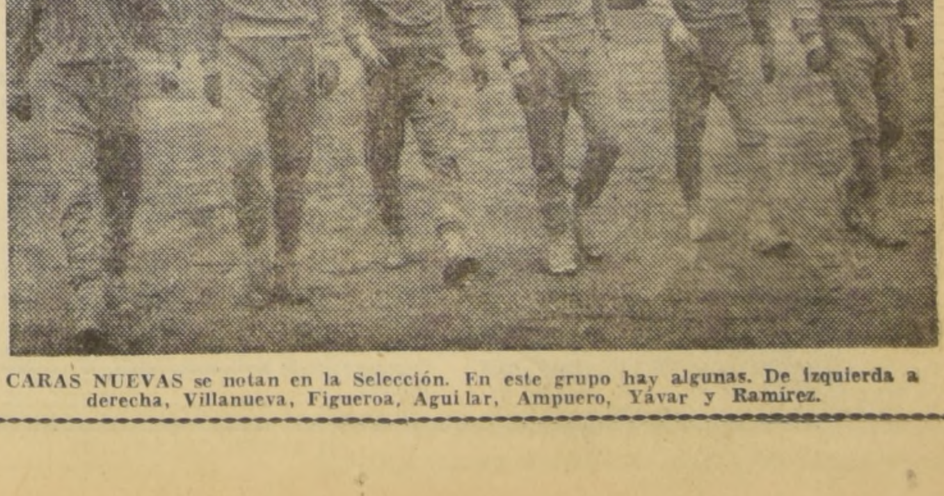

CARAS NUEVAS se notan en la Selección. En este grupo hay algunas. De izquierda a derecha, Villanueva, Figueroa, Aguilar, Ampuero, Yávar y Ramírez.

BOXEO AL DIA

Sin problemas en el peso se enfrentarán Rubio y Hernández

LUIS SILVA: Peleará con Eduardo Mackenna, en la reunión del viernes, en un combate que tiene importancia, ya que el ganador, podrá discutir posteriormente el título nacional de los livianos.

A tres días de la pelea, ya puede afirmarse que tanto Hernández como Rubio, han logrado su mejor estado físico. Esto quedó más o menos en claro en la prueba de suficiencia y en el pesaje, que se efectuó al término de este trámite.

MUY EN EL PESO

En esa oportunidad, vale decir el lunes último, Rubio, pesó 66,500, mientras Hernández acusó algo más: 68 kilos clavados. En todo caso y descontado que el retador está en la categoría sin ningún problema, es muy seguro que el campeón, con lo intenso del entrenamiento a que está sometido, tampoco tendrá dificultades mayores para encuadrarse dentro del tope máximo exigido para el combate, que es de 66,678 kilos.

CON DISTINTOS MANAGERS

Aunque ya lo informamos en su oportunidad creemos que vale la pena reiterar que Raúl Villalón, que es el manager de ambos, no dirigirá en la pelea a ninguno de los dos, para no colocarse en la situación de darle a uno ventajas. En todo caso, los ha entrenado por igual, aunque en horas y escenarios distintos, Rubio, ha trabajado de 16 a 18 horas, en el Gimnasio del Club Compañía de Gas y ha hecho footing en el Parque Cousiño, mientras su rival, ha salido a correr por la cancha de arena del Club Hípico y ha trabajado también en el Club Compañía de Gas, pero de 6 en adelante, es decir cuando ya ha terminado el trabajo de Rubio.

ELEGIDOS LOS MANAGERS

En la alternativa de elegir al hombre que deba dirigirlos, tanto el campeón Hernández como su retador, Domingo Rubio, ya se decidieron. En el rincón de Rubio saldrán Eduardo Bollo y Miguel Calvo. En el de Hernández el porteño Juan Candia y Guillermo Pulgar. En esto tampoco tendrá ninguno ventajas, ya que, tanto Pulgar como Calvo, trabajan con Villalón, y, por supuesto, conocen bien a ambos rivales.

SILVA-MACKENNA

Al margen del interés lógico que encierra la pelea por el título de los welters, entre Hernández y Rubio, también es atractivo el combate que sostendrán Luis Silva y Eduardo Mackenna, que, al igual que la pelea entre Pedro Velasco y Nelson Carrasco, corresponde a la selección de los peso livianos. Justamente, interesa la actuación de Silva, que se vio bastante bien en la prueba y que en caso de ganar, puede ser uno de los semifinalistas de la selección y presunto contendor de Dagoberto Poblete. Algo similar pueda ocurrir si el ganador es Mackenna, que también figura entre los aspirantes con mayor chance.

BARRERA DESAFIO A ELIAS VARGAS

Ante el directorio de la Federación se presentó el peso gallo Julio "Shiray" Barrera, quien oficialmente desafió al titular nacional de la categoría, Elias Vargas. Requerida la opinión de Oscar Giaverini, manager de Vargas, manifestó que a su juicio no tenía Barrera antecedentes suficientes para optar al título, pero que, sin embargo, estaba dispuesto a aceptar el desafío, siempre y cuando se le asegurara que a posterior su pupilo tendría una chance ante el campeón de los plumas, Godfrey Stevens.

EL MONARCA Y EL RETADOR.— Manuel Hernández (derecha) es el actual dueño de la corona de los welters, título que expondrá el viernes ante un rival muy difícil, como es Domingo Rubio. Tanto uno como otro, han entrenado intensamente, y ya se puede afirmar que están encuadrados en el peso exigido para el combate.

Sobre Reglamentos charló A. Regginatto

Bajo la organización de la Asociación de Entrenadores de Chile, se efectuó anoche en la sede de la Federación de Fútbol de Chile, una reunión que tenía como tema central las charlas del árbitro internacional y profesor del Comité de Arbitros de la Profesional, Adolfo Regginatto y del periodista uruguayo Ulises Badano, Jefe de la Sección Deportes del diario "El Día" de Montevideo.

Por razones de fuerza mayor el periodista oriental no pudo llegar. Viajó ayer a Viña del Mar a visitar al ex crack uruguayo José Mazzulo que se encuentra enfermo y regresó muy tarde a la capital.

Adolfo Regginato en su charla, conversó sobre los diferentes aspectos del Reglamento y dedicó un párrafo especial a la Regla sobre el Penal, aclarada por International Board. En la última parte de su intervención Regginatto se refirió al estudio que realizan los árbitros chilenos para ir a una reforma del Reglamento en lo que concierne al lanzamiento de costado, el tiro penal y los lanzamientos de corner.

Campeonato de Campeones
Copa Libertadores
SEMIFINAL
Hoy miércoles, 18 hrs.
COLO-COLO
(campeón chileno)
vs.
NACIONAL
(campeón uruguayo)

VENTA DE ENTRADAS.— Desde las 9 a 15 horas, ininterrumpidamente, en la sede de COLO-COLO, Cienfuegos 41, fono 80806, y en la INMOBILIARIA COLO-COLO, Agustinas 826, teléfono 392835

Y en el Estadio Nacional, en boleterías que se habilitarán a partir de las 11 horas hasta la hora del espectáculo.

PRECIOS:
Tribunas numeradas bajo marquesina ... ... E° 8,—
Tribunas numeradas fuera marquesina ... ... 6,—
Tribunas numeradas Pacífico pista ... ... 5,—
Tribunas laterales ... ... 4,—
Galerías ... ... 2,—
1/2 galerías ... ... 1,—
SOCIOS DE COLO-COLO:
Tribunas laterales ... ... E° 1,50
Galerías ... ... 1,—

Las puertas del Estadio Nacional se abrirán al público a las 15.30 horas.

DAVID VAVONE Santino
TECNICO ARGENTINO
en chapas, cerraduras, cremalleras y toda clase de picaportes para automóviles y camiones. Repuestos en chapas y correderas de todo tipo. Sigue atendiendo siempre en su nuevo local de:
Calle Compañía 1850 — Fono N° 87764
(Al lado de Vidriería Pimstein S. A.)

Polla del Futbol LA NACION

La Polla del Fútbol, cuyas bases consignamos a continuación, tiene relación con el Campeonato Oficial de Fútbol de 1964, y cuenta con un estímulo especial de CIEN ESCUDOS para el vencedor de cada jornada, como también para los que participen en el sorteo de fin del torneo.

BASES

1.— El lector deberá llenar el cupón, colocando en los espacios ad hoc los goles que estima que puede hacer cada equipo en los partidos que se indican, y que corresponderán a una misma fecha.

2.—Por cada partido acertado se le asignarán dos puntos; pero, si, además, acierta el número exacto de goles que hace cada uno de los equipos, se le asignarán otros tres puntos. Ejemplo: en un partido entre Colo Colo y Unión Española, en los espacios correspondientes al lector anota Colo Colo 1 y Unión Española 0, y si gana Colo Colo a Unión Española por dos goles a uno, el lector tiene dos puntos a su favor. Pero si el resultado es tal como lo ha señalado el lector, Colo Colo 1 y Unión Española 0, el lector tiene 5 puntos a su favor. Dos por el partido acertado y 3 por el score exacto.

3.— Los cupones se recibirán en Santiago, en el hall central de LA NACION hasta las 14 horas, además de los locales que se indican en estas mismas columnas, y en Valparaíso, en la Agencia del diario, Avenida Blanco N.o 1161, hasta las 11 horas.

4.— Para que el lector tenga derecho a participar en el Concurso, deberá acertar el partido clave. Si no acierta el partido clave, aunque los otros ocho partidos de la fecha sean exactos, el cupón NO PARTICIPARA EN EL CONCURSO. Si el cupón es enviado dentro de un sobre, el partido clave deberá escribirse en el sobre con letra clara. EN CASO CONTRARIO NO SERA ABIERTO.

5.— El cupón que obtenga el más alto puntaje (sobre un mínimo de 30 puntos) ganará un premio de CIEN ESCUDOS (E° 100). En caso de que haya varios cupones con igual puntaje, los ganadores reunidos podrán optar por repartir en partes iguales los CIEN ESCUDOS, o sortearlos entre ellos. El sorteo se realizará inmediatamente que los acertantes lo resuelvan y en su presencia.

En caso de que nadie obtenga los 30 puntos fijados como mínimo, el premio se acumulará para la semana siguiente, en la que será de DOSCIENTOS ESCUDOS (E° 200). Si el caso volviera a repetirse, se acumulará nuevamente, hasta que alguien obtenga el mínimo de puntaje fijado, de 30 puntos.

6.— Los cupones que obtengan 30 puntos o más, aunque no ganen los CIEN ESCUDOS, participarán en un sorteo final que se realizará al término del campeonato. Los premios a sortear al término del campeonato, se avisarán oportunamente.

7.— LOS CUPONES DE LA "POLLA DEL FUTBOL" SE PUBLICARAN EN EL DIARIO "LA NACION", EXCLUSIVAMENTE LOS DIAS LUNES, MARTES Y MIERCOLES DE CADA SEMANA.

8.— La lista de los acertantes con 30 puntos o más se publicará todos los días sábado.

SE RECIBEN CUPONES EN:

SANTIAGO, hasta el sábado, a las 14 horas: LA NACION, Agustinas N.o 1269, Casilla 81-D.

VALPARAISO, hasta el sábado, a las 11 horas: Corresponsalía de LA NACION Avenida Blanco N.o 1161.

TALCA, hasta el viernes, a las 20 horas: Corresponsalía de LA NACION 2 Oriente 1032.

Buen triunfo tuvo Dep. Atlético Roma

En su último encuentro futbolístico, el Club Deportivo Atlético Roma, filial del Roma de Italia, se impuso en forma amplia al Deportivo Administración de Quinta Normal. El partido fue presenciado por aproximadamente 1.500 personas, quienes vieron vencer al equipo romano por la cuenta de 3 goles a uno de Quinta Normal. Los goles del equipo vencedor fueron anotados por Inostroza, Flores y Mercury.

En el tenis local:

Toca a su término el campeonato del Stade-U. Católica

La etapa decisiva del tradicional cotejo de tenis entre el Club Deportivo de la Universidad Católica y el Stade Francais, se llevará a efecto en las canchas de tenis del club galo, durante este fin de semana.

Hasta el momento el score parcial favorece al equipo de las raquetas cruzadas —Universidad Católica— por una diferencia escasa de tres puntos. El tanteo exhibe 23 partidos ganados por la UC y 20 para el Stade Francais.

El programa para este fin de semana consulta 41 confrontaciones correspondientes a las categorías de Escalafón Nacional, Primera e Infantiles.

Los partidos a disputarse el sábado, horario y fecha son los siguientes:

SABADO, 14,15 HORAS

Rafael Salvo con José L. Nardin; J. C. Kantor con Miguel Córdova; Alejandro Cabello con Andrés Ossandón; Germán Alarcón con Juan Gálvez; Andrés Loustalot con Patricio Gómez; Doris Gildemeister con Sonia Berríos; Omar Pabst con Osvaldo Sierra; Cecilia Calvo con Inés de Farías; Diana Peteri con Mariela González.

15,15 HORAS

Teresa Arias con Olga de Flores, Teresa Cavin con Sofía de González; O. Pabst-E. Sanhueza con M. Caracci-P. Ilic; Manuel Achondo Jr. con Aurelio Lizana; Raúl Albagly Jr. con Fernando Escala; Hans Gildemeister con Marco A. Urroz; Antonio Salamé con José A. Caracci; Jaime Rosentral con Luis Bferwitch; Marianne Gildemeister con Ana María Petric; Maité Alabagly con María Teresa Petric.

GUSTAVO FLORES: Profesor de levantamiento de pesas y físico-culturismo, hace una demostración ante sus alumnos, en el Gimnasio Olímpico de calle San Francisco 49.

CORPORACION DE LA VIVIENDA

CONCURSO DE ANTEPROYECTOS PARA UNA REMODELACION EN TALCAHUANO

POSTERGACION

LA CORPORACION DE LA VIVIENDA, EN ATENCION A LO SOLICITADO POR LA DELEGACION DEL COLEGIO DE ARQUITECTOS EN CONCEPCION, HA RESUELTO POSTERGAR LA FECHA DE TERMINO DE VENTA DE ANTECEDENTES DE ESTE CONCURSO HASTA EL 15 DE JULIO DE 1964, Y LA FECHA DE RECEPCION DE ANTEPROYECTOS AL 7 DE AGOSTO DE 1964, DE 18 A 19 HORAS.

EL DIRECTOR DE CONCURSOS

BASQUETBOL

COLO COLO ENFRENTA A ENRIQUE LANZ, DE PUENTE ALTO, EL SABADO

Llega a su fase final el Torneo de los Recuerdos del básquetbol femenino de la Asociación Santiago. En el Gimnasio Famae se cumple el próximo sábado la penúltima fecha de este certamen con un programa triple, el cual lo inicia un encuentro amistoso entre los quintetos de Chile-Brasil y San Bernardo Central, a las 18 horas.

En el match de semifondo se enfrentarán los cuadros de Quinta Normal Unido con Cultural México en división Intermedia y de fondo Colo Colo con Enrique Lanz, de Puente Alto.

CASO COLO COLO.— La directiva de la Asociación Santiago femenina envió una nota al club Colo Colo en la cual, le comunica que mientras se soluciona el caso de Eddy Bermúdez, por intermedio de la Comisión de Disciplina y Reglamentos, tendrá que ubicar en la banca otro entrenador. Esta resolución fue adoptada en la última reunión de la directiva metropolitana. Aún no se conoce la respuesta que dicha nota tendrá en el instituto albo, que anunció su retiro la semana pasada del certamen.

TORNEO REGIONAL.— La segunda fecha de la segunda rueda del Torneo Regional de la zona central, se jugará el próximo sábado, en diferentes canchas y con la siguiente programación:

Inspol, de Linares, con Seminario, de Chillán, en Linares. Magisterio, de Curicó con Arzbe, de Linares, en Curicó. Alianza, de Curicó con Blanco Encalada, de Talca, en Curicó. Arabe, de Talca con Unión San Carlos, en Talca. Bye en esta fecha quedó Liceo de Linares.

GANO VERDIRROJO EN PUNTA ARENAS.— Frente a la selección de Punta Arenas, logró el primer triunfo el conjunto de Verdirrojo de Uruguay, antenoche, en la ciudad austral. La cuenta fue de 59 a 55. El primer tiempo finalizó con la ventaja para los orientales de 27 a 23.

En nuestra edición de ayer, informamos erróneamente que Verdirrojo había vencido a Arabe, de Valparaíso. Fue al revés, el cuadro porteño ganó el match.

Asistió un público de 1.107 personas que pagaron 2 mil veinte escudos, no considerándose los abonados. Cifra por lo demás decidora del éxito que han tenido estas presentaciones de los cuadros de Montevideo y Valparaíso.

Desgraciadamente el match entre puntarenenses y charrúas se vio empañado con la actitud del jugador Cardozo que golpeó en el suelo al cestero local Slavi. Se jugó fuerte y la escasa diferencia es elocuente para indicar lo parejo de las acciones.

Convirtieron puntos: Verdirrojo: Rogido 13, Rozzo 14, Fernández 6, Di Matteo 13, Cardozzo 2, Vargas 8, Cola 3 y Martie 0; Selección de Punta Arenas: Araya 27, Lagos 9, Urra 3, Cabrera 10, Gómez 1, Kuzanovich 4, y Slavi 1.

Verdirrojo superó su actuación anterior.

FISICO-CULTURISMO:

PARTIO CONCURSO "MISTER CHILE" AMATEUR Y PROFESIONAL DE 1964

Los vencedores intervendrán después en el Concurso "Mister Latinoamérica", de México

Nuevamente para 1964 la Federación de Levantamiento de Pesas y Físico-Culturismo de Chile ha resuelto organizar el concurso del "Hombre Mejor Desarrollado Muscularmente de Chile", tanto en el sector amateur como en el sector profesional, y en el cual tomarán parte los representantes de todos los clubes y asociaciones afiliados a la institución. El objetivo principal de este concurso, prácticamente nuevo en Chile, es crear ambiente al deporte del levantamiento de pesas, que ha seguido ganando gran terreno en nuestro medio; luego, contribuir, a través de la gimnasia y sincronización física de sus movimientos, a despertar el interés de la juventud por este sano deporte, y, finalmente, entusiasmar a todos nuestros jóvenes a que se dediquen a él y dejen de fumar, abandonando también otros vicios malsanos a la salud y al cuerpo.

La Federación de Levantamiento de Pesas y Físico-Culturismo de Chile llevará a efecto en una fecha próxima la rueda final de clasificación de "Míster Chile Amateur" y "Míster Chile Profesional" 1964. Los que aún se interesen por participar en este concurso, pueden inscribirse en la sede de la Federación, calle Agustinas 2123, Santiago, o ante las siguientes personas a cargo de los locales que se indican: René Castel, Gimnasio American Gym; Gustavo Flores, Gimnasio Olímpico; Clemente Hernández, Gimnasio York; Jorge Ariztía, Gimnasio Atlas; Jorge Wistuba, Gimnasio Hércules; Alfonso Muñoz, Gimnasio Fuerza y Salud; Abner Morales, Gimnasio Apolo; Eduardo Mason, Angel Gosen y Juan Campos Gimnasio Exceelsius; Conrado Sauer, Gimnasio Vida Sana.

Una vez terminados estos concursos, los vencedores serán preparados inmediatamente para la competencia internacional de "Míster Latinoamérica 1964", que, según se ha informado, tendrá lugar en México, en el mes de octubre próximo.

Dep. Carlos Dittborn logró buen triunfo

El Club Deportivo Carlos Dittborn, de Santiago Sur, sigue realizando buenas actuaciones en el terreno futbolístico. Se enfrentó con tres equipos al poderoso conjunto de "Quinta Normal". Los resultados logrados fueron los siguientes: En primer equipo, venció ampliamente por 4 por 2; el segundo, empató a 1 gol, y el tercer elenco perdió 3 por cero. Deportivo Carlos Dittborn estuvo representado en su primer equipo por: Márquez, Franco, Arredondo, Guerra, Guajardo, Márquez, Chaparro, Lagos, Orellana, Macaya y Gómez. El segundo lo hizo con: Arredondo, Tapia, Valdés, Lagos, Franco, Cabero, Ibarra, Arredondo, Cuevas y Torres.

FUTBOL EN EL MUNDO

Botafogo batió a River 4

BUENOS AIRES, 14 (U. P.I.)— Botafogo, de Río de Janeiro, derrotó esta tarde por cuatro a tres a River Plate, de la Argentina, en un match correspondiente a la segunda fecha del torneo cuadrangular de fútbol Confraternidad Iberoamericana, pasando así al segundo lugar de la tabla de posiciones.

Boca Juniors, de Buenos Aires, que derrotó a Botafogo y al Barcelona, de España, el cuarto participante en el certamen, ocupa el primer puesto del torneo, con cuatro puntos, seguido de Botafogo y River, con dos, y Barcelona, que ha perdido sus dos partidos, con ninguno.

El certamen concluirá el próximo jueves, cuando Barcelona enfrentará al Botafogo y River Plate a Boca Juniors.

El match de hoy se disputó en una tarde primaveral —pese a la indicación invernal del calendario— temperatura de 20 grados, lo que favoreció una concurrencia bastante grande, pese a ser el día laborable.

Mas, puntero izquierdo de River, abrió la cuenta a los 15 minutos de la primera etapa, pero Botafogo igualó a los 21, cuando Matosas convirtió un gol contra su propia valla. A los 34 zinho volvió a anotar los cariocas, que conc el período inicial co score favorable de uno.

En el segundo tiempo son, a los cuatro aumentó la ventaja tafogo y el mismo completó la serie, a Onega descontó para Plate, a los 40, y Cubi dujo aún más la dife a los 43.

El encuentro de fo inició a las 3.08 P. los equipos alinearon

RIVER: Gatti; Ram gado y Bonzcuk; Sain tosas y Cap. Cubill Fernández, Artime, O Mas.

BOTAFOGO: Manga linstinha y Milton S Joel, Elton y Rildo (Garrincha, Gerson, Jairzinho y Zagallo.

BOCA GANO 2-0 A ITALIANO

Como encuentro pre se enfrentaron los equipos de Boca Ju Deportivo Italiano, te último de primera sión "B".

El triunfo favoreció Juniors, por dos goles ro, convertidos ambos por Pianetti.

AMATEUR PANORAMA DEPORTIVO

NUEVO MAGAZINE DE "LA NACI APARECERA EL PROXIMO SAB

LA NACION, el Diario de los Deportes, iniciará el sábado próximo —18 de julio— la publicación se de un magazine denominado PANORAMA DEPOR AMATEUR, dedicado a todas las actividades físicas, modo singular, al fútbol no profesional, que tantos tiene a través de todo el país y cuyos torneos carece resonancia publicitaria que la abnegación de dirige actores merecen.

PANORAMA DEPORTIVO AMATEUR cree que manera sirve a una falange de deportistas, especialm provincias, para que a través de sus páginas se div los torneos y el acontecer cotidiano de los institutos nados, inquietudes y aspiraciones de los mismos, en de hacer realidad el aforismo de "mente sana en sano", dentro de los grupos sociales en que desarroll nobles labores en pro de una raza físicamente apta.

Las entidades deportivas amateurs de todo el país den dirigirse a LA NACION, por vía postal, con la dad de que sus comunicaciones serán atendidas por el rio de los Deportes, en las páginas de PANORAMA DE TIVO AMATEUR.

La correspondencia debe dirigirse a PANORAMA PORTIVO AMATEUR, Casilla 81-D, Santiago.

POLLA DEL FUTBOL:

CIEN ESCUDOS DE PREMIO TIENE CONCURSO PARA LA PROXIMA FE

Rosa Bazau Wocker, con 33 puntos, ganó los 700 dos.— Partido clave de esta semana: MAGALLA RANGERS

La señora ROSA BAZAU WOCKER, carnet de identidad número 4480310, de Santiago, obtuvo los SETECIENTOS MIL PESOS (E° 700) de la POLLA DEL FUTBOL, al totalizar su pronóstico TREINTA Y TRES (33) puntos.

El premio de Consuelo, gentileza de CASA SEDERAP, una pelota de fútbol reglamentaria fue empatado entre tres concursantes con TREINTA Y UN (31) puntos, cada uno, y ellos son: SAMUEL VELIZ, camino a Melipilla, paradero 33; JUAN SANGUEZA MEZA, Mariño Lobeña 2051, y HECTOR J. URRUTIA LAGOS, Cabildo 1036, Las Barrancas.

A todas las personas nombradas se les avisa que deben venir esta noche, a las 20 horas, al tercer piso del diario LA NACION, a fin de proceder a la entrega de los premios en dinero efectivo y al sorteo en el caso de la pelota de fútbol.

Por lo tanto, el premi ra la próxima semana a ser de CIEN ESC (E° 100) para el gana el premio de consuelo de zapatos de fútbol mentarios.

El partido-clave de la xima jornada, la décim ta fecha del torneo pr nal de fútbol, es el en tro entre MAGALLAN RANGERS de Talca, pr mado para la tarde del do próximo en el E Santa Laura.

Los concursantes p depositar sus cupones e locales SEDERAP, calle dera N.o 767 o Chacabu 6, segundo piso, y en LA CION, primer piso —central—, en donde e buzones receptores con cación de marcadores, lo el lector debe respetar desea perder su opción premios.

CORPORACION DE LA VIVIENDA

A V I S O

SE ADVIERTE

A LOS POSTULANTES

a viviendas CORVI que las nóminas de éstos, favorecidos con las viviendas definitivas y básicas de la Población "Ernesto Illanes Beytía" de la Comuna de Renca, se publicaron en los diarios "La Nación", "El Mercurio" y "El Diario Ilustrado" en la edición correspondiente al día domingo 12 de julio en curso.

EL VICEPRESIDENTE EJECUTIVO

to-Fútbol regalará en septiembre entre los rticipantes productos de la línea "Philips"

Radiorreceptores de sobremesa, a transistores, discos, máquinas de afeitar, etc.— Mañana publicamos la Cartilla del Club LA SERENA.— Damos respuesta a las consultas o peticiones que formulan los concursantes.

ANQUETIL.— Completamente agotado, después del esfuerzo realizado en la última etapa contra-reloj, aventajar a su joven compatriota Ray Poulidor, el sencorredor galo es ayudado a caminar después de bajar bicicleta y ganar por cuarta vez consecutiva el famoso "Tour de France".

El millonario y sensacional FOTO-FUTBOL sorteará en el mes de septiembre próximo, en colaboración con la POLLA CHILENA DE BENEFICENCIA, valiosos y útiles premios entre los concursantes que posean cupones recibidos en canje por las Cartillas completas de cada uno de los dieciocho equipos que militan en la primera división del balompié rentado chileno, certamen 1964.

Entre los premios más destacados cabe consignar el televisor GELCSO, el refrigerador EMERSON, la media docena de cubierto de acero inoxidable de la fábrica WETTER, MULLER, LTDA., los relojes de la famosa marca mundial CHEVRON, para ambos sexos, productos de la inimitable línea PHILIPS —radiorreceptores de sobremesa, a transistores, discos, jugueras, máquinas de afeitar, etc.—, una bicicleta de media pista, una máquina de coser LIBERTY, entretenimientos hogareños como tacatahca, pimpón, croquet, bádminton, de la fábrica VADEL, delantales y overoles marca JULIN SERRA, artículos deportivos de ALONSO E HIJOS, discos y máquinas de afeitar de RADIOLANDIA, artículos y máquinas fotográficas de REIFSCHNEIDER, dos pasajes aéreos a Río de Janeiro por la compañía PANAIR DO BRASIL, y tantos otros premios más que se irán agregando a la ya larga lista.

El lector a la vez que se entretiene pegando las fotos de los jugadores en las Cartillas, obtiene por el canje de las mismas, una vez completadas, no sólo el cupón que le concede el derecho a optar a uno de esos hermosos y útiles regalos, sino que a la vez gana una fotografía —por cada Cartilla canjeada— de su jugador favorito.

Y eso no es todo. Una vez que haya canjeado los DIECIOCHO equipos de fútbol, obtiene un tercer derecho, cual es que la Empresa Periodística LA NACION le entregue gratuitamente una fotografía, en colores, tamaño 18 por 24 centímetros, del equipo de fútbol de primera división, que el propio interesado señale.

Las fotografías en colores —tamaño original se están dando a conocer por LA NACION—. Hasta ahora se han entregado a la publicidad los equipos de GREEN CROSS, UNIVERSIDAD DE CHILE y UNIVERSIDAD CATOLICA.

Y a propósito de Cartillas, las de Promoción se AGOTARON, razón por la cual, ante los insistentes pedidos de los lectores concursantes, se comenzaron a repetir en las ediciones de los días lunes, martes, jueves y domingo de cada semana, a partir del lunes 6 de julio último. Mañana corresponde publicar la Cartilla de LA SERENA, el equipo representativo de la ciudad de los campanarios.

CONTESTAMOS CONSULTAS Y PETICIONES

Como ya es habitual en esta parte de la crónica cotidiana, damos respuestas a las consultas o peticiones que formulan los concursantes de FOTO FUTBOL.

RAMON GERALDO DIAZ (Coquimbo).— Su pedido de Cartillas fue atendido y a la dirección que usted señaló.

R. RETAMALES S. (Santiago).— Haremos las averiguaciones del caso y le daremos una respuesta por estas mismas columnas.

LUIS VILLARROEL INDO (Valparaíso).— No tenga ningún temor sobre esas Cartillas, porque su carta revela que obró de buena fe. Continúe juntando las restantes Cartillas y conserve sus cupones. No es ninguna molestia la que ha causado. No olvide que es humano errar y reconocerlo es hidalgo. Muchas gracias por sus conceptos y su gesto.

ELTA CICLISTA DE FRANCIA:

DRAMATICO FINAL ANQUETIL HIZO SUYO R CUARTA VEZ CONSECUTIVA EL "TOUR"

Corriendo a 50 KPH, en la última etapa, el extraordinario corredor galo, sacó 14 segundos de ventaja para los 4.500 kilómetros a su joven compatriota, Ray Poulidor.— Tercero, el español Federico Bahamontes, el "Aguila de Toledo".

ES, 14.— (UPI).— El francés Jacques Anganó la 51a. Vuelta de por quinta vez y vez consecutiva. sensacional corredor frusesfuerzo final de Ray en la prueba de de 27 kilómetros que esta tarde y que final de la competen-

til ganó la prueba de pero ganó la vuelta con sólo 14 segunventaja sobre Pouli- uno de los momentos más emocionantes en la historia de la prueba. A mitad del recorrido de la prueba de tiempo, Anquetil aventajaba a Poulidor por 12 segundos, pero entonces la multitud congregada en la meta del Parque de los Príncipes dio un ensordecedor grito de sorpresa al anunciarse que Poulidor aventajaba a Anquetil por un segundo a cinco kilómetros de la meta.

Se produjo entonces la maniobra maestra de Anquetil. En los últimos tres kilómetros mantuvo un promedio de 50 kilómetros por hora sin vacilar un segundo, y terminó 26 segundos más rápido que Poulidor.

El alemán Rudi Altig, que anteriormente había registrado el estupendo tiempo de 37,36, separaba a Poulidor y Anquetil al final de la etapa, y con ello dio a Anquetil todo el beneficio de 20 segundos de bonificación al final de la jira.

La escena al cruzar Anquetil la meta y darse a conocer el tiempo que marcó fue indescriptible. Se escuchó el grito de "Anquetil, Anquetil", durante más de cinco minutos al ganar éste la prueba por el margen menor en la historia de la competencia.

tercer lugar de la cade 4.500 kilómetros queFederico Bahamontes, de seguido por Henri de Francia.

trofeo del jersey verde puntos correspondió al Jan Janssen en arcon el joven Eddy de Bélgica.

Bahamontes, "El Aguila de ganó por 8a vez la de ascenso de El español, de 37 de edad, que ganó la de Francia en 1959, después de la carreésta fue su última competencia.

fantástica batalla entre y Poulidor durante últimos 27 kilómetros fue

Las posiciones de la prueba de tiempo de hoy, entre Versalles y esta ciudad, de 27 kilómetros, fueron las siguientes:

1.o Anquetil (Fr.), 37.10 "con bonificación 36.05" (44,394 KPH); 2.o Altig (Ale.), 37.28 "con bonificación 37.18"; 3.o Poulidor (Fr.), 37.31; 4.o Adorni (Ital.), 38.28; 5.o G. Desmet (Bélg.), 38.42; 6.o Gabica (Esp.), 38.54; Anglade (Fr.), 39.11; 8.o Geldermans (Hol.), 39.16; 9.o Lemenn (Fr.), 39.25;

La clasificación final es la siguiente:

1.o Anquetil (Fr.), 127 h. 09.44; 2.o Poulidor (Fr.), 127 h. 10.30; 3.o Bahamontes (Esp.), 127 h. 14.28; 4.o Anglade (Fr.) 127 h. 16.26; 5.o Groussard (Fr.) 127 h. 20.18; 6.o Foucher (Fr.), 127 h. 20.20; 7.o Jiménez (Esp.), 127 h. 21.57; 8.o G. Desmet (Bélg.), 127 h. 22.01; 9.o Junkermann (Ale.), 127 h. 23.46; 10.o Adorni (Ita.), 127 h. 24.03.

CANJE DE CARTILLAS

Con el objeto de dar mayores facilidades a nuestros lectores que participan en el

Concurso "FOTO-FUTBOL"

comunicamos que desde esta fecha pueden canjear cartillas en los siguientes locales de las ciudades que se indican:

ERNA PASTENE
Librería y Cigarrería "Cordovez"
Cordovez N.o 597 — LA SERENA

VICENTE ANGLES
Librería "Feria del Libro"
Prat N.o 505 — LA SERENA

ELIANA VEGA R.
Librería "Feria de las Revistas"
Aldunate N.o 1346 — COQUIMBO

JORGE CRISTI D.
Librería "Feria del Libro"
Vicuña Mackenna N.o 336 — OVALLE

OSCAR ROJAS
Librería "Rojas"
Benavente N.o 24 — OVALLE

PEDRO HERRERA
Librería "Las Novedades"
Salinas N.o 227 — SAN FELIPE

LUIS BAHAMONDES
Librería "Central"
Santa Rosa N.o 337 — LOS ANDES

SARRAF Y GONZALEZ
Librería "Sarraf"
Edwards N.o 23 — LLAY-LLAY

CIRILO NIETO
Librería "Universo"
Carrera N.o 792 — LA CALERA

JAIME CASAROTTO
Librería
21 de Mayo N.o 3 — QUILLOTA

MARIO DUPUI
Librería
O'Higgins N.o 108 — QUILLOTA

AGENCIA TALCA
2 Oriente N.o 1032

Agencia "LA NACION"
Blanco Nº 1161 — VALPARAISO

Nueva directiva tiene rama de atletismo de U. de Chile

La rama de atletismo de la Universidad de Chile, renovó en su última sesión general, el Directorio que regirá sus destinos para el período 1964-1965.

La directiva quedó encabeza por Dionisio Soto como presidente, Rodolfo López, vicepresidente; Ana Isabel Soto, secretaria general; Fernando Lobos, tesorero; Neda Herceg, secretaria estadística, y Sonia Guzmán, secretaria de prensa y propaganda.

El resto de los cargos fue distribuido de la siguiente manera: director de jurado, Carlos Valderrama técnico, Pedro Huerta; de competencias internas, Roger Manrique y Sergio Guarda; de materiales, Vicente Andrés; social, María A. Fernández; Depto. Juvenil, Rodolfo López; relaciones públicas, Hernán Figueroa; Depto. Médico, Alonso Ercilla, Carlos Bolovrán y Tomás Yutrovic; delegado ante la Asociación Santiago, osé Muñoz, suplente, Vicente Andrés.

Además fueron designados los capitanes y vicecapitanes y el plantel de entrenadores de la rama.

ULTIMO CROSS COUNTRY.— El domingo en el Cerro San Cristóbal, la rama realizará el último Cross de la temporada.

Como en los casos anteriores, en este Cross Country, se efectuarán pruebas para todas las especialidades y categorías, de que se compone el atletismo, esperándose que el éxito de los anteriores, rubrique este certamen, para el cual se han destinado premios especiales para los ganadores.

Sólo miércoles y sábados podrán canjear las Cartillas los educandos

Deposite sus Cartillas FOTO-FUTBOL en canje, en los buzones receptores, ubicados en el primer piso de LA NACION.

FOTO-FUTBOL ha dispuesto facilitar el canje de Cartillas a los estudiantes de todos los niveles, y para ello serán atendidos exclusivamente todos los días miércoles en la tarde, y los sábados durante todo el día.

Además, hemos instalado, en el hall central —primer piso de LA NACION—, buzones especiales para la recepción de Cartillas completas del FOTO-FUTBOL.

El concursante deberá escribir, con letra clara, en la misma Cartilla, el NOMBRE DEL JUGADOR FAVORITO, que desea, y el club a que pertenece. A vuelta de correo recibirá los cupones numerados y la foto solicitada, evitando de esta manera, las largas esperas, a causa de la aglomeración.

En esta forma, FOTO-FUTBOL cree solucionar el problema que se le presentaba a muchas personas —grandes y chicos—, con ocasión del canje en horas de trabajo.

Club Los Cucarachos solicita adversario

El Club Deportivo Los Cucarachos, institución que se encuentra en la comuna de San Miguel, solicita adversario para los días domingos en la tarde. Los interesados pueden enviar sus notas de desafíos a Leopoldo Jáuregui, calle Curiñanca 949, Paradero 7, Gran Avenida.

Los partidos son con tres equipos, y se juegan en la cancha del Hospital Ramón Barros Luco.

BASES DEL FOTO-FUTBOL

1.—El lector deberá llenar cuantas cartillas desee, con las fotografías que irá publicando nuestro diario, de cada uno de los jugadores —titulares y suplentes— y el respectivo entrenador de los clubes integrantes de la División de Honor del fútbol profesional.

2.—Las fotografías de los jugadores y entrenadores están apareciendo desde el 1.o de mayo ppdo. Las cartillas a utilizarse para pegar dichas fotografías, están siendo insertadas, semanalmente, en las ediciones de los días lunes y jueves.

3.—Cada cartilla completa —15 jugadores y el entrenador— da derecho a un cupón numerado y que permitirá al lector su participación en el gran sorteo final, a realizarse en el mes de septiembre próximo, en fecha que se determinará oportunamente, y ante Notario Público.

4.—Las Cartillas completas —de cada uno de los equipos— al momento de ser canjeadas, además del cupón para el sorteo, otorgan al lector el derecho a reclamar una fotografía de su jugador favorito. El concursante que haya canjeado los dieciocho equipos que forman la totalidad de los clubes de la Primera División del Fútbol Profesional chileno, tendrá, a su vez, derecho a obtener de la Empresa LA NACION, una foto tamaño 18x24 centímetros del equipo que el propio interesado elija.

5.—Las cartillas se canjearán en Santiago, en nuestras oficinas de calle Agustinas 1269, primer piso, además de los locales que se indican en estas mismas columnas.

6.—Los lectores de provincias en donde no haya Agencias de canje deberán remitir las cartillas por Correo a la Casilla 81-D, Santiago, indicando claramente su dirección postal y el jugador cuya fotografía desea. A vuelta de correo, LA NACION enviará los cupones numerados y la fotografía correspondiente.

7.—El concurso FOTO-FUTBOL será cerrado el 30 de agosto de 1964. Los envíos de provincia serán válidos hasta esa misma fecha, siempre que el timbre-sello de Correos registre como fecha de expedición de la carta la fecha 30 de agosto.

SE CANJEAN CARTILLAS EN:

SANTIAGO: LA NACION, Agustinas 1269, Casilla 81-D.
VALPARAISO: Corresponsalía de LA NACION, Avenida Blanco N.o 1161.
TALCA: Corresponsalía de LA NACION, 2 Oriente N.o 1032.

EQUIPO DEL CLUB CHILECTRA, campeón de pimpón de la Asociación Comercial en la temporada pasada y que se prepara para defender su título este año. Integran este quinteto los siguientes jugadores: De izquierda a derecha, Santiago Barrios, Carlos Pozo, José López, Enrique Meneses y Raúl Alvarado. Sus triunfos y la notable actuación que cumplieron el año pasado se debió a la magnífica labor de sus dirigentes, Carlos Pozo y Octavio Arismendi

"CHILECTRA" SUPERO A DEPORTIVO "L.Q.L." EN FUTBOL COMERCIAL

Siguiendo su campaña triunfal el Club Chilectra derrotó merecidamente al Deportivo L. Q. L., por 3-2 por el torneo anual de fútbol de la Asociación Comercial. Al salir airosos de este difícil encuentro, los eléctricos mantuvieron su calidad de invictos y quedaron como punteros del fútbol comercial.

Muy concurrido se vio el sábado el Estadio Chilectra para ver expedirse a estos dos equipos que hasta ahora habían demostrado ser los más capaces para obtener el preciado galardón de esta importante competencia. Y la verdad es que los hinchas de ambos clubes no salieron defraudados ya que desde el pitazo inicial los veintidós muchachos se entregaron de lleno a obtener los honores de la victoria. El triunfo fue de los dueños de casa que merced a su mejor fútbol y tranquilidad lograron vencer a su obstinado rival por el estrecho guarismo de 3-2.

Este partido se jugó en el Estadio Chilectra y al llamado del árbitro señor Rolando Quijada, los equipos formaron así: CHILECTRA: (azules): Rojas; Latorre, Carlón y Labadie; Rodríguez y Babarovic; Cuadra, Cari (Medel), Storch, Ilabaca y Reyes. DEPORTIVO L. Q. L. (albicelestes): Herrera; Lobos, Salinas y Vásquez; González y L. Lobos; Larenas, Astudillo, C. Larenas, Kisner y Muñoz.

PRIMER TIEMPO: Sobre los 20', **Ilabaca** conectó violento remate arrastrado dejando sin chance al buen meta visitante. Grandes aplausos saludaron la primera conquista de los azules. Sin otra alternativa de interés terminó la primera fracción favorable a los azules 1-0.

SEGUNDO TIEMPO: A los 5', Herrera, el excelente arquero albiceleste se luce al detener un taponazo de Ilabaca. De inmediato viene un contraataque de los visitantes que la defensa extrema eléctrica logra detener a costa de foul cerca del área grande. Llamado a servir la falta es **Kisner**, lo hace con potente chut que pasa la barrera venciendo totalmente a Rojas. Sobre los 10', en un ataque a fondo de los ágiles visitantes, Carlón comete hand penal. Sirve la falta **Astudillo** y consigue el segundo tanto para sus colores. No se amilanan los eléctricos y sacan fuerza de flaqueza y debido a su buen estado físico y tranquilidad se van encima de los albicelestes y justo a los 30', Rodríguez da en profundidad a Ilabaca y éste sin pérdida de tiempo cede a **Reyes**, y éste después de burlar a dos defensas rivales, con chut bajo y esquinado, logra la paridad en el marcador. A esta altura, el match se torna interesantísimo, y a los 34', Ilabaca es fouleado cerca del área de castigo, hay expectación en las tribunas; llamado a servir la falta **Storch**, lo hace con un chanfle perfecto que pasó casi rozando a un defensa rival, lo que paralogizó al meta Herrera, siendo vencido sin apelación por el piloto eléctrico. Con esta conquista los muchachos de Santo Domingo se tranquilizaron y empezaron a dominar con buen fútbol al poderoso equipo visitante. Se llegó al término del match con un justo vencedor, y este fue Chilectra, que supo sacar partido de las oportunidades que se le presentaron.

Figuras destacadas por los vencedores fueron Rodríguez, Babarovic, Rojas, Labadie, Storch y Reyes. Por los vencidos descollaron, Astudillo, Kisner, Herrera, Larenas y Salinas.

En el preliminar, se enfrentaron los equipos de segunda división de ambos clubes, y también ganaron los eléctricos en forma elocuente 4-0.

Nac. El Salto venció con sus 3 equipos

Se cumplió la décimoprimera fecha de la primera rueda, del Campeonato que dirige la Asociación de Fútbol de Santiago. Los resultados, tanto en primera, segunda y tercera división, fueron los siguientes:

SERIE DE HONOR.— Ilharreborde con Small Star: 1 x 3; 2 x 4 y 1 x 3.

Madeco con Estrella: 4 x 1, 0 x 3, y 1 x 0.

Almirante Latorre con Famae: 3 x 2, 1 x 2 y 0 x 1.

Unión Pacífico con Mademsa: 3 x 3, 0 x 4 y 3 x 5.

Vista Hermosa con Unión Condell: 1 x 5, 2 x 3 y 3 x 0.

Arco Iris con Santos Aybar: 4 x 1, 3 x 1 y 1 x 1.

SERIE UNION.— Caupolicán con Nacional El Salto: 1 x 3, 3 x 4 y 2 x 3.

Cuarta Zona con México Central: 3 x 2, 4 x 1, y 0 x 0.

Gimnástico Arturo Prat con Valdebenito: 4 x 0, 1 x 1, y 1 x 3.

La Cruz con Libertad: 0 x 3, 1 x 1, y 4 x 2.

Propa con Unión Arauco: 1 x 2, 3 x 3 y 4 x 4.

Carlos Walker con Liv. Wanderers: 3 x 1, 1 x 3 y 2 x 3.

Fortín Mapocho con Lautaro Atlético: 4 x 3, 4 x 2, y 1 x 0.

SERIE REPUBLICA.— Diablitos Jr. con Everton: 1 x 0, 0 x 1 y 2 x 3.

Albión con Ipiranga: 3 x 0, 4 x 0 y 1 x 0.

Teniente Godoy con Germinal: 2 x 3, 1 x 3, y 4 x 2.

Veloz con Muzzio Hnos.: 3 x 0, 1 x 0, y 1 x 1.

Homenaje a Nacional ofrece Embajador de Uruguay Sr. Vignale

El Embajador de Uruguay, señor Julio César Vignale, ofrecerá esta tarde una recepción en honor de la delegación del Club Nacional de Montevideo que se hará extensiva a los periodistas que acompañan al equipo. El acto, al que se ha invitado a dirigentes y periodistas chilenos, se realizará en la casa habitación del Embajador, en Nueva Lyon N.o 91.

Balmaceda goleó 5x0 a Abukhalil

La Asociación de Fútbol de San Miguel, continuó con el desarrollo de su campeonato oficial. Los diferentes clubes participantes, se enfrentaron con sus tres cuadros, registrándose los siguientes resultados:

Luis Ramírez con U. Palermo, 2-0, 1-0 y 2-0; A. Baeza con 16 de Febrero, 1-1, 1-1 y 1-1; Dávila con V. de Chile, 0-0, 0-1 y 2-1; M. Concha con Salvador, 2-2, 3-2 y 2-1; J. P. Huemul con G. Maguenzo, 1-0, 0-3 y 1-0; U. Coquimbo con Estrella del Pacífico, 4-2, 0-3 y 1-2; 7.o de Línea con Lastarria, 0-1, 0-0 y 3-0; Juv. Esperanza con J. Aravena, 1-0, 2-1 y 1-2; Germanía con Juv. Atacama, 2-1, 1-1 y 5-2; Abukhalil con Balmaceda, 0-5, 0-1 y 3-2.

SINDICATO PROFESIONAL MIXTO DE MONOTIPISTAS, LINOTIPISTAS Y RAMOS SIMILARES

ELECCION DE DIRECTIVA

Con fecha 10 de julio de 1964, a las 20 horas, se llevó a efecto la elección de la Directiva del Sindicato Profesional Mixto de Monotipistas, Linotipistas y RR. SS., para el período 1964-1965, resultando elegido el siguiente Directorio:

PRESIDENTE, Luis Figueroa Acevedo.
SECRETARIO: Leonidas Bravo Villarroel.
TESORERO, Juan Soto Placencia.
DIRECTORES: Carlos Guerra Osorio y Guillermo Gutiérrez Zamorano.

La elección fue controlada por el Inspector del Trabajo señor Víctor Manuel Ftine Llovet.

Se hace la presente publicación de acuerdo con la ley.

CORPORACION DE LA VIVIENDA

PROPUESTAS PUBLICAS

Población "El Trasbordo", de La Calera, para la Caja de Retiros y Previsión Social de los FF. CC. del Estado.

Se solicitan propuestas públicas para la construcción y urbanización de la Población "El Trasbordo", de La Calera, para la Caja de Retiros y Previsión Social de los FF. CC. del Estado, compuesta de 128 viviendas de 1 piso y 4 locales comerciales, con una superficie total edificada de 7.333,50 m2.
Podrán participar los Contratistas inscritos en Primera Categoría del Registro para Construcción de Viviendas de la Institución y que cuenten con la capacidad económica libre determinada en conformidad al Reglamento.
ENTREGA DE ANTECEDENTES: Desde el día 6 de julio hasta el día 17 de julio, en la Oficina de Venta de Antecedentes, calle Arturo Prat 48, 4.o piso, oficina 45.
ENTREGA DE HOJA DECLARACION: Hasta el día 17 de julio de 1964, a las 17 horas, en la misma oficina.
APERTURA DE PROPUESTAS: El día 3 de agosto, a las 16 horas, en la Oficina del Jefe del Departamento de Construcción, calle Arturo Prat 48, 4.o piso, oficina 42.

Población "Angamos", de San Antonio, para la Caja de Previsión de la Marina Mercante.

Se solicitan propuestas públicas para la construcción y urbanización de la Población "Angamos", de San Antonio, para la Caja de Previsión de la Marina Mercante; compuesta de 32 viviendas de 1 y 2 pisos con una superficie total edificada de 2.521 metros cuadrados.
Podrán participar los Contratistas inscritos en Primera y Segunda Categorías del Registro para Construcción de Viviendas de la Institución y que cuenten con la capacidad económica libre determinada en conformidad al Reglamento.
ENTREGA DE ANTECEDENTES: Desde el día 6 de julio hasta el día 16 de julio, en la Oficina de Venta de Antecedentes, calle Arturo Prat 48, 4.o piso, oficina 45.
ENTREGA DE HOJA DE DECLARACION: Hasta el día 16 de julio de 1964, a las 17 horas, en la misma oficina.
APERTURA DE PROPUESTAS: El día 31 de julio, a las 16 horas, en la Oficina del Jefe del Departamento de Construcción, calle Arturo Prat 48, 4.o piso, oficina 42.

Población "Juan Antonio Ríos", Sector III-B, de Santiago.

Se solicitan propuestas públicas para la modificación de la cubierta en 37 pabellones colectivos con un total aproximado de 4.921 metros cuadrados y colocación de 1.000 metros lineales de solerillas prefabricadas, en la Población "Juan Antonio Ríos", Sector III-B, de Santiago.
Podrán participar los Contratistas inscritos en Primera, Segunda, Tercera y Cuarta Categorías del Registro para Construcción de Viviendas de la Institución y que cuenten con la capacidad económica libre determinada en conformidad al Reglamento.
ENTREGA DE ANTECEDENTES: Desde el día 10 de julio hasta el día 17 de julio, en la Oficina de Venta de Antecedentes, calle Arturo Prat 48, 4.o piso, Oficina 45.
ENTREGA DE HOJA DE DECLARACION: Hasta el día 17 de julio de 1964, a las 17 horas, en la misma Oficina.
APERTURA DE PROPUESTAS: El día 23 de julio, a las 16 horas, en la Oficina del Jefe del Departamento de Construcción, calle Arturo Prat 48, 4.o piso, Oficina 42.

HIPODROMO CHILE. - Domingo 19 de julio de 1964

PRIMERA CARRERA.— 1.400 metros.— 11a. serie.— A las 7.45 horas.

N. N.	1	Bureta	54	16	1276	Ni figuró en la de Vandolena en 1.500 con 54,5. 1.36 4|5.
C. Ibarra	2	Dugol	54	2	1276	No figuró en la de Vandolena en 1.500 con 54,7. 1.36 4|5.
L. Hevia	3	Pamelito	54	10	1276	3.o de Vandolena en 1.500 mts. con 53. 1.36 3|5. 10a. serie
E. Rodríguez	4	Chirimoyo	53	11	1253	8.o de E. Camaleón en 1.200 mts. con 50,6. 1.16. 11a. serie
R. Zey	5	Mingsún	53	1	1064	4.o de Lomaso en 1.400 mts. con 51,6. 1.29 2|5. 12a. serie
N. N.	6	Exaltado	53	8	1635	Ultimo (16.o) de Espaciosa en 1.200 con 56. 1.13 3|5.
L. Muñoz	7	Le Becau	53	13	1315	6.o de Alguacil en 1.200 mts. con 52. 1.16 3|5. 11a. serie
J. Baeza	8	Freviro	52	6	1064	13.o de Lomaso en 1.400 mts. con 51. 1.29 2|5. 12a. serie
N. González	9	M. Ratito	52	15	1312	6.o de R. Fija en 1.200 mts. con 55. 1.16. 12a. serie
M. Plaza	10	Sorprenda	52	17	1153	15a. de Las Rosas en 1.300 mts. con 49,4. 1.22. Condicional
L. Godoy	11	Penélope	51	3	1276	5.o de Vandolena en 1.500 mts. con 51,3. 1.36 3|5. 10a. s.
A. Díaz	12	Santán	51	9	1230	Penúlt. (16a.) de Ubaldino en 1.300 con 47. 1.22 2|5. 7a.
L. Caroca	13	Rurik	50	14	1276	4.o de Vandolena en 1.500 mts. con 49,3. 1.36 3|5. 10a. s.
O. Cerda	14	Cruseiro	49	7	1276	No figuró en la de Vandolena en 1.500 con 49. 1.36 4|5. 10a.
A. Parra	15	Ruleta	49	5	1276	6a. de Vandolena en 1.500 mts. con 49. 1.36 4|5. 10a. s.
J. Adasme	16	Revelación	48	18	904	10a. de Marty en 1.200 mts. con 49. 1.16. 12a. serie
A. Mora	17	Vulcano	48	12	1249	No figuró en la de Bazara en 1.200 mts. con 51. 1.16 2|5
J. Eguren	18	Antiparra	46	4	1312	No figuró en la R. Fija en 1.200 con 49. 1.16. 12a. serie

SEGUNDA CARRERA.— 1.200 metros.— Condicional. — A las 8.10 horas

N. González	1	Afquintue	56	9	1278	9.o de Cayetano en 1.400 mts. con 54. 1.28. Condicional
L. Gutiérrez	2	Bejín	56	2	1067	11.o de Thomasmehl en 1.200 con 55. 1.13 2|5. Condicional
L. Muñoz	3	Bichero	56	16	——	Debutante, hijo de Mortimer Cross en Bologna, por Brazza
E. González	4	Cromwell	56	5	1216	13.o de Zuliano en 1.200 con 55. 1.15 4|5. Condicional
M. Carú	5	Dardanelo	56	3	768	Penúlt. (15.o) de Parabellum en 1.200 con 55. 1.14 3|5.
J. Toro	6	Garreau	56	4	1215	8.o de Sectario en 1.200 mts. con 55, 1.15 3|5. Condicional
D. Cerda	7	Honey Rex	56	10	990	Ultimo (16.o) de Altunes en 1.000 con 54. 1.00. Condicional
F. Toro	8	Lupin	56	6	1217	6.o de Esquel en 1.200 mts. con 55. 1.14. Condicional
C. Sepúlveda	9	Mi Capricho	56	15	1291	2.o de Pentathlón en 1.000 mts con 55. 1.01 2|5. Condic.
L. Camus	10	Novilunio	56	1	1140	13.o de Don Tomás en 1.400 mts. con 53. 1.26 4|5. Condic.
J. Barrios	11	Osnabal	56	14	1066	7.o de Mitzukawa en 1.200 mts. con 55. 1.14 3|5. Condic.
L. García	12	Quijotesco	56	11	1278	6.o de Cayetano en 1.400 mts. con 56. 1.28. Condicional
E. Rodríguez	13	Ritmo	56	8	881	8.o de Saxon en 1.400 mts. con 53. 1.27 3|5. Condicional
R. Castillo J.	14	Stout	56	7	1277	Penúlt. (16.o) de M. Twain en 1.400 con 52. 1.27 3|5.
E. Guajardo	15	Tacora	56	13	368	4.o de El Beni n 1.000 mts. con 52. 1.00 2|5. Condicional
N. N.	16	Timoleón	56	12	1051	9.o de Coñac en 1.300 mts. con 54. 1.18 1|5. Condic. C. H.

TERCERA CARRERA — 1.200 metros.— Condicional. — A las 8.35 horas

M. Campos	1	Bauru	56	6	1215	[illegible] de Sectario en 1.200 mts. cor 53. 1.15 3|5. Condicional
L. Hevia	2	C. José	56	14	1215	13.o de Sectario en 1.200 mts. cor 53. 1.15 3|5. Condicional
N. González	3	Chiguayante	56	10	767	7.o de Páramo en 1.200 mts. con 55. 1.13 2|5. Condicional
M. Carú	4	Fausto	56	4	1278	3.o de Cayetano en 1.400 mts. con 52. 1.28. Condicional
J. Toro	5	Galán D	56	16	789	Ultimo (13.o) de P. Rubio en 1.100 con 55. 1.05 2|5. C.
J. Barrios	6	Guaicaipuro	56	12	1277	3.o de M. Twain en 1.400 mts. con 54. 1.27 3|5. Condicional
J. Eguren	7	Inapreco	56	9	1215	Penúlt. (14.o) de Sectario en 1.200 con 53. 1.15 3|5. Cond.
R. Jaque	8	Metaloide	56	[illegible]	1278	2.o de Cayetano en 1.400 mts. con 56. 1.28. Condicional
P. Ulloa	9	Mr. Loren	56	5	——	Debutante. Hijo de Meyer y Sophia Loren, por Prince.
J. Baeza	10	M. Patria	56	3	506	No figuró en la de Espacial en 1.000 mts. con 56. 1.00. Cond.
L. Muñoz	11	Pudor	56	2	1003	Penúlt. (13.o) de Murex en 1.400 con 55. T. N. S. T. Cond.
S. Pradenas	12	R. Tuerto	56	8	1278	4.o de Cayetano en 1.400 mts. con 54. 1.28. Condicional
M. Díaz	13	S. Listo	56	15	——	Debutante. Hijo de Bokara y Matea por Muzloom. J. Muñoz
A. Parra	14	Tabarín	56	13	1215	5.o de Sectario en 1.200 mts. con 53,2. 1.15 3|5. Condic.
J. Martínez	15	Temerario	56	7	1279	6.o de Amir en 1.400 mts. con 56 1.27 3|5. Condicional
V. Bravo	16	Yacal	56	11	——	Debutante. Hijo de Pagaré en Night Bird, por Cimarrón II

CUARTA CARRERA.— 1.200 metros.— Condicional. — A las 9 horas.

L. García	1	Aguantao	56	5	37	8.o de Hatari en 950 m. con 52 k. T.: 0.59 1|5. Condicional
M. Plaza	2	Butantán	56	8	——	Debutante, hijo de Elastic y Balsamera, por Cuarteto
N. González	3	Cuenta Pasos	56	9	1065	5.o de Corporativo-Thomas E., 1.200 con 55 k. 1.14. Cond.
M. Carú	4	Dos Ases	56	13	1290	6.o de Húngaro en 1.000 m. con 51 k. T.: 1.01. Cond. Club
R. Jaque	5	Ermitaño	56	3	1277	5.o de Mark Twain, 1.400 m. 56 k. 1.27 3|5. Condicional
G. Jorquera	6	Formidable	56	12	1279	2.o de Amir en 1.400 m. 56 k. T.: 1.27 3|5. Condicional
B. Vera	7	Fortacho	56	7	1277	2.o de Mark Twain, 1.400 m. 56 k. 1.27 3|5. Condicional
F. Toro	8	Imolese	56	16	1277	6.o de Mark Twain, en 1.400 m. 54 k. 1.27 3|5. Condicional
L. Gutiérrez	9	Mirlo	56	4	——	Debutante, hijo de Mr. en Insulina, por Ombú. A. Valenzuela
V. Bravo	10	Mon Cheri	56	14	649	9.o de Tupido en 1.000 m. con 55 k. T.: 1.01 3|5. Cond.
L. Camus	11	Rascanio	56	11	1279	5.o de Amir en 1.400 m. 56 k. T.: 1.27 3|5. Condicional
J. García	12	Surtout	56	10	1279	8.o de Amir en 1.400 m. 56 k. T.: 1.27 3|5. Condicional
J. Eguren	13	Tamango	56	6	1217	Penúlt. (13.o) de Esquel, 1.200 m. con 53 k. T.: 1,14. Cond
D. Cerda	14	Tirol	56	15	1067	5.o de Thomasmehl, en 1.200 m. 55 k. T.: 1.13 2|5. Cond.
E. Soto	15	Track Master	56	1	1139	12.o de Secante en 1.400 m. 55 k. T.: 1.27. Condicional
J. Martínez	16	Zandor	56	2	1139	Ultimo (17.o) de Secante, en 1.400 m. con 55 k. 1.27. Cond.

QUINTA CARRERA.— 1.400 metros.— 10a. serie.— A las 9.30 horas.— (Primera válida para la Apuesta Doble.)

J. Aravena	1	Ambicionero	55	8	1282	16.o de Lucero en 1.500 m. con 53 k. 1.35 1|5. 9a. serie
A. Morales	2	Ivanale	55	15	1282	15.o de Lucero en 1.500 m. con 53 k. T.: 1.35 1|5. 9a. serie
F. Venegas	3	Vandolena	55	14	1276	GANO a Nuncho en 1.500 m. 54,6 k. T.: 1.36 4|5. 10a. serie
L. García	4	Convicción	54	16	1282	2a. de Lucero en 1.500 m. con 50,6 k. T.: 1.35 1|5. 9a. serie
C. Ibarra	5	Varcelli	54	2	1254	12.o de Benavides en 1.200 m. con 53,6 k. T.: 1.16. 10a. s.
G. Jorquera	6	Volantín	54	12	1282	10.o de Lucero en 1.500 m. con 52,3 k. T.: 1.35 1|5. 9a. serie
B. Alcalde	6a	Mi Estrellita	49	7	1276	No figuró en la de Vandolena. 1.500 m. 55 k. 1.36 4|5. 10a. s.
A. Díaz	7	Pericles	54	9	1254	8.o de Benavides en 1.200 m. con 53 k. T.: 1.16. 10a. serie
E. Guajardo	8	Tabaco Rubio	53	5	1282	11.o de Lucero en 1.500 m. 51,5 k. T.: 1.35 1|5. 9a. serie
B. García	9	Asalto	53	10	1282	14.o de Lucero en 1.500 m. con 52, 2. T.: 1.35 1|5. 9a. serie
M. Ramírez	10	Ofelita	52	11	1282	8a. de Lucero en 1.500 m. con 50,5 k. T.: 1.35 1|5. 9a. serie
L. Hevia	11	Alguacil	52	13	1315	GANO a Las Lomas en 1.200 m. con 53 k. 1.16 3|5. 11a. serie
A. Parra	12	Casamata	51	1	1218	8a. de Ronquido en 1.400 m. con 51,7 k. 1.29 2|5. 9a. serie
C. Sepúlveda	13	Cuete	50	6	1312	2.o de Renta fija en 1.200 m. 55 k. T.: 1.16. 12a. serie
E. González	14	Insolación	49	4	1315	3a. de Alguacil en 1.200 m. 52,5 k. T.: 1.16 3|5. 11a. serie
L. Caroca	15	Ragunda	49	3	1315	11a. de Alguacil en 1.200 m. con 54 k. T.: 1.16 3|5. 11a. serie

SEXTA CARRERA.— 1.400 metros.— 9a. serie.— A las 10 horas.

G. Jorquera	1	Fussy Girl	54	8	1285	4a. de Contumaz en 1.500 m. 52,2 k. T.: 1.34 2|5. 8a. serie
D. Cerda	2	Renown	54	17	1223	9.o de Rojelana en 1.400 m. con 53 k. 1.27 3|5. 8a. serie
J. Amestelly	3	San Genaro	54	12	1074	13.o de El Conejo en 1.400 m. 54 k. T.: 1.27 4|5. 8a. serie
B. Vera	4	Good Boy	53	18	1142	3.o de Guadalupe del Carmen, 1.500 m. 54,6 k. 1.34 2|5. 9a. s.
U. Gaete	5	Hill Boss	53	2	1285	11.o de Contumaz en 1.500 m. 52,5 k. T.: 1.34 2|5. 8a. serie
C. Sepúlveda	6	Clamos	53	10	1285	5.o de Contumaz en 1.500 m. 52 k. T.: 1.34 2|5. 8a. serie
C. Galdames	7	Fontanet	53	11	1228	11.o de Riel en 1.500 con 55 k. 1.37 2|5. Cond. Club Hípico
J. Martínez	8	Mofa	53	7	1053	5a. de Tancredi en 1.100 m. con 50 k. 1.06. 7a. serie
N. González	9	Mortimer	53	1	1318	3.o de Pelluhue en 1.200 m. con 53,6 k. 1.15 2|5. 9a. serie
R. Jaque	10	Lucero	52	5	1282	GANO a Convicción en 1.500 m. 48 k. T.: 1.35 1|5. 9a. serie
N. N.	11	Indomable	52	4	1282	6.o de Lucero en 1.500 m. 54 k. T.: 1.35 1|5. 9a. serie
R. Madariaga	12	Monna Vanna	52	9	1255	6a. de Tri Sulara en 1.200 m. 52 k. T.: 1.15 2|5. 9a. serie
E. Guajardo	13	Pandax	52	3	1282	7.o de Lucero en 1.500 m. 54 k. T.: 1.35 1|5. 9a. serie
A. Mora	14	Operada	51	15	1268	6a. de Pío-Sorrentino. 1.500 m. con 52 k. T.: 1.38. 6a. s. Club
F. Venegas	15	Petisa	51	13	1318	6a. de Pelluhue en 1.200 m. con 53,6 k. T.: 1.15 2|5. 9a. serie
B. García	16	Veri	51	14	1282	9.o de Lucero en 1.500 m. con 53,5 k. T.: 1.35 1|5. 9a. serie
L. Muñoz	17	Azulejo	51	6	1282	3.o de Lucero en 1.500 m. 51,5 k. T.: 1.35 1|5. 9a. serie
L. Camus	18	Qué Monada	51	16	1218	14a. de Ronquido en 1.400 m. con 55 k. 1.29 2|5. 9a. serie

SEPTIMA CARRERA.— 1.400 metros.— Segunda serie.— A las 10.30 horas.— (Segunda válida para la Apuesta Doble).

L. Fuentes	1	Impresor	62	15	535	4.o de As de Trébol en 1.200 con 58; en 1.12 45; 2.a serie
S. Vera	1a)	Banfield	55	11	1253	9.o de Chamaco en 1.200; con 55,5; en 1.13 2|5; 2.a serie
N. N.	2	El Sol	59	6	1321	Ultimo (14.o), de Chamaco en 1.200; con 57; en 1.13 3|5; 2.a
M. Díaz	3	Revelry	57	5	1280	2.o de Cosmoolitan en 1.500; con 56; en 1.33; 2.a serie
L. Hevia	4	G. Muchacho	56	4	1280	Penúlt. (11.o), de Cosmoolitan en 1.500; con 58,5; en 1.33.
J. Barrios	5	Alex	56	9	2370	4.o de Cachuco en 1.300; con 53; en 1.18 2|5; 3.a s., Club
F. Toro	6	Big Money	55	10	1298	12.a de Burgalat en 1.500; con 54; en 1.33 4|5; Clásico, Club
R. Madariaga	7	Parmesano	55	3	1182	5.o de Atiada en 1.200; con 56; en 1.13 3|5; 2.a serie.
J. Toro	8	Pichingal	53	14	1220	11.o de Revelry en 1.400; con 55,7; en 1.26; 2.a serie.
N. N.	9	A. M. Negro	53	8	1681	4.o de Granjero en 1.700; con 52; en 1.43 3|5; 3.a serie.
J. Amestelly	10	Vergel	53	16	1280	3.o de Cosmoolitan en 1.500; con 52,6; en 1.33; 2.a seriee
J. Martínez	11	Ahora Sí	52	7	1321	3.o de Chamaco en 1.200; con 48,3; en 1.13 |5; 2.a serie
M. Carú	12	Noctámbulo	52	13	1280	Ultimo (12.o), de Cosmoolitan en 1.500; con 54; en 1.3; 2.a
E. González	13	Belep	49	2	1253	12.a de Chamaco con 49; en 1.13 2|5; 2.a serie.
R. Montoya	14	Shameless	49	1	1280	4.o de Cosmoolitan en 1.500; con 50; en 1.33; 2.a serie.
C. Sepúlveda	15	Blackamoor	48	12	1253	11.o de Chamaco en 1.200; con 48,7; en 1.13 2|5; 2.a serie

OCTAVA CARRERA.— 1.500 metros.— Clásico.— A las 11 horas.

E. Guajardo	1	Alcalá	54	6	1183	5.a de La Macarena en 1.500; con 52; en 1.33; Clásico.
F. Toro	2	Amorella	54	3	1008	2.a de Luna Blanca en 1.400; con 54; en 1.26; Clásico.
R. Madariaga	3	Confianza	54	10	1314	GANO a La Tarde en 1.400; con 54; en 1.28; Condicional
J. Amestelly	4	E. Princess	54	8	1281	2.a de Malhoa en 1.500; con 54; en 1.32 3|5; Condicional.
J. Martínez	5	Illa	54	9	1313	GANO a Fraternité en 1.400; con 54; en 1.26 3|5; Condic.
E. Soto	6	La Macarena	54	1	1183	GANO a Malhoa en 1.500; con 52; tiemo 1.33; Clásico.
G. Jorquera	7	Luna Blanca	54	11	1008	GANO a Amorella en 1.400; con 52; en 1.26 1|5; Clásico.
H. Pilar	8	Malhoa	54	2	1281	GANO a English Princess en 1.500; con 54; en 1.323|5;Cond
J. García	9	Tamaya	54	7	1313	13.a de Illa en 1.400; con 54; en 1.26 3|5; Condicional.
L. Camus	10	Tejonera	54	4	118	9.a de La Macarena en 1.500; con 52; en 1.33; Clásico.
C. Sepúlveda	11	Trigoly	54	5	871	ULTIMA (9.a), de Correntino en 1.300 con 57; en 1.20; Viña
S. Vera	12	Yastá	54	12	1183	8.a de La Macarena en 1.500; con 54; en 1.33; Clásico.

NOVENA CARRERA.— 1.400 metros.— Tercera serie.— A las 11.35 horas.— (Primera válida para la Apuesta Triple).

R. Madariaga	1	F. Sinatra	58	16	1284	5.o de Tío León en 1.500; con 60; en 1.33 3|5; 3.a serie.
U. Gaete	2	Artillero	56	13	1284	3.o de Tío León en 1.500; con 57; en 1.33 |5; .a serie.
H. Pilar	3	Srta. Trini	55	8	1280	6.a de Cosmoolitan en 1.500; con 465; en 1.3; 2.a serie.
M. Díaz	4	Serafín	55	4	1319	12.o de Big American en 1.200; con 565; en 1.13; 3.a serie
L. Camus	5	Sun Shine	54	11	1319	5.o de Big American en 1.200; con 555; en 1.13; 3.a serie
J. Amestelly	6	Chevalier	53	7	1284	GANO a Tío León en 1.500; con 51,6; en 1.33 3|5; 3.a serie
J. Martínez	6	a) Samovar	51	2	1108	12.o de Bujara en 1.200; con 54,7; en 1.13 1|5; 3.a serie
E. Rodríguez	7	Bobby	52	17	1319	9.o de Big American en 1.200; con 53,5; en 1.33 3|5; 3.a s.
F. Toro	8	Lucky Ras	52	18	1274	6.o de Messager en 1.000; con 55; en 1.101; 4.a serie; Club
S. Vera	9	Cariñoso	51	14	1284	10.o de Tío León en 1.500; con 56; en 1.33 3|5; 3.a serie
R. Jaque	10	Takú	50	6	1319	3.a de Big American en 1.200; con 49,4; en 1.13; .a serie
L. Gutiérrez	11	Mudejar	49	5	1284	Penúlt. (15.o), de Chevalier en 1.500; con 54,5; en 1.33 3|5
N. Vásquez	12	Tío León	49	10	1319	8.o de Big American en 1.200; con 50,6; en 1.13; 3.a serie
L. Caroca	13	Off Set	49	15	1257	Penúlt. (15.a), de Petit Gris en 1.200; con 53; en 1.13 3|5
J. M. Aravena	13	a) Snow Man	48	12	1284	4.o de Chevalier en 1.500; con 49,3 en 1.33 3|5; 3.a serie
C. Sepúlveda	14	Muktara	48	9	1326	GANO a Capetato en 1.200; con 51; con 1.14 2|5; 4.a serie
E. González	15	Trovador	48	1	1284	7.o de Chevalier en 1.500; con 50,7; con 1.33 3|5; 3.a serie
S. Alcalde	16	Lomaso	46	3	1252	13.o de El Camaleón en 1.200; con 53,6; T. 1.16; 11.a serie

DECIMA CARRERA.— 1.400 metros.— A las 12.10 horas.— 8a. Serie.

S. Pradenas	1	Temblador	54	10	1185	Penúl. (14.o) El Solitario 1.200 con 53,5 k. T. 1.14 3|5.
R. Madariaga	2	Vino Dulce	54	8	1286	6.o de Ronquido 1.500 con 51,5 kls. T. 1.34 4|5; 7a. ser.
J. García	2a	G. Carmen	53	13	1286	Ult. (15a.) de Ronquido 1.500 con 54 kls. T. 1.34 4|5; 7a. s.
B. García	3	Argelia	54	17	1286	5a. de Ronquido 1.500 con 51,2 k. T. 1.34 4|5; 7a. ser.
C. Ibarra	3a	Consentido	53	14	1285	13.o de Contumaz 1.500 con 54 kls. T. 1.34 2|5; 8a. ser.
L. Caroca	3b	Ghiberti	52	12	1069	13.o de Chambeco 1.400 con 53,6 k. 1.27 4|5; 9a. ser.
V. Barra	4	Blado	54	16	1219—A	Todas sus últimas han sido en Car. con obstáculos.
L. García	5	Celaje	54	4	498	6.o de Arcaya 1.500 con 51 kls. 8. 1.34 2|5; 9a. ser.
J. Martínez	6	Chambeco	54	3	1285	7.o de Contumaz 1.500 con 55 kls. en 1.34 2|5; 8a. ser.
L. Hevia	7	Torrentoso	54	6	1285	3.o de Contumaz 1.500 con 52 kls. T. 1.34 2|5; 8a. ser.
M. Alquinta	8	Atocongo	53	11	1322	9.o de Mulpún 1.200 con 53,6 kls. T. 1.15; 8a. ser.
R. Jaque	9	El Camaleón	53	2	1285	8.o de Contumaz 1.500 con 54 kls. T. 1.34 2|5; 8a. ser.
J. Barrios	10	Evento	53	15	1147	2.o de Rinsol 1.500 con 50 kls. en 1.36; 8a. ser.
G. Farfán	11	Sacarino	53	5	980	11.o de Bandoneón 1.600 con 45,6 kls. T. 1.39; 6a. s. Ch.
D. Cerda	12	Aerolínea	52	1	1147	12a. de Rinsol 1.500 con 53,5 kls. T. 1.35; 8a. ser.
J. Amestelly	13	Rojelana	52	7	1285	6a. de Contumaz 1.500 con 53,5 kls. T. 1.34 2|5; 8a. ser.
C. Sepúlveda	14	Holocausto	52	9	1316	2.o de Mengano 1.200 con 53 kls. T. 1.15; 10a. ser.

UNDECIMA CARRERA.— 1.400 metros.— A las 12.45 horas.— 7a. Serie.— (Segunda válida para la Apuesta Triple).

L. Hevia	1	T. Claudina	54	10	1224	3a. de Ricachón 1.400 con 54 kls. T. 1.26 1|5; 7a. ser.
L. Camus	2	Agresor	54	16	1125	20.o de Compresor 1.600 con 49 kls. T. 1.40; 5a. ser. Cl.
R. Madariaga	3	Las Rosas	53	4	1237	7a. de Ocelote 1.300 con 52 kls. T. 1. 21 2|5; 6a. ser. Cl.
E. Soto	4	Mimoso	53	9	1322	2.o de Mulpún 1.200 con 54,5 kls. T. 115; 8a. ser.
C. Sepúlveda	5	Río Real	53	2	1148	10.o de Mi Sarita 1.500 con 53,6 k. T. 1.33 2|5; 7a. ser.
S. Pradenas	6	Estampada	53	1	1286	9a. de Ronquido 1.500 con 54 kls. T. 1.34 4|5; 7a. ser.
E. González	7	Minajou	53	8	1225	9a. de La Polín 1.400 con 54 kls. T. 1. 27; 6a. ser.
R. Jaque	8	Grumpy	52	6	1224	16.o de Ricachón 1.400 con 54,7 kls. T. 1.26 1|5; 7a. s.
N. N.	9	Bochum	52	14	1286	7.o de Ronquido 1.500 con 53 kls. T. 1.34 4|5; 7a. ser.
N. N.	10	Compleja	52	13	1286	8a. de Ronquido 1.500 con 53 kls. T. 1.34 4|5; 7a. ser.
J. Toro	11	Gaeta	52	11	1224	7a. de Ricachón 1.400 con 54 kls. T. 1.26 1|5; 7a ser.
G. Farfán	12	P. Luego	52	15	1186	9.o de C. Dura 1.200 con 52,5 kls. T. 1.14 2|5; 7a. ser.
J. Baeza	13	Topetón	52	12	1331	11.o de Voldano 1.100 con 51 kls. T. 1.08 2|5; cond. Cl.
A. Mora	14	Chileno	51	17	1259	Ult. (15.o) de Mazal 1.200 con 52,7 kls. T. 1.14; 7a. s.
G. Jorquera	15	Match	51	7	1293	2.o de Riel 1.200 con 49,6 kls. T. 1.14 2|5; 6a. ser. Cl.
N. González	16	Taniusha	51	5	1286	4a. de Ronquido 1.500 con 51 kls. T. 1.34 4|5; 7a. ser.
J. Martínez	17	Montalbán	50	3	1286	10.o de Ronquido 1.500 con 51,6 kls. T. 1.34 4|5; 7a. ser.
J. Amestelly	18	Tri Sulara	50	18	1286	3.o de Ronquido 1.500 con 50,2 kls. T. 1.34 4|5; 7a. ser.

(PASA A LA PAGINA 15.)

Sporting Club

Domingo 19 de julio de 1964

PRIMERA CARRERA.— 1 300 metros.— Indice: 19–26.— A las 12.15 horas.

3—6—0—0	1	Ancud	55	6	P. Muñoz	L. Alvarez B.
6—6—0—3	2	Zarpada	55	3	J. Bórquez	O. Castillo
5—0—0	3	Boga	54	4	A. Hughes	M. Maira
0—0—0—5	4	Calandria	54	11	E. Frías	H. Alcántara
0—4—2—0	5	Cumulus	54	8	S. Benavides	O. Aliaga
0—5—0—0	6	Fragment	54	7	L. Vásquez	A. Martínez
0	7	Lunik	54	1	J. Gálvez	R. Saavedra
0—5—6—6	8	Osa Mayor	54	12	H. Alfaro	E. Vidal
0—0—0	9	Grace	53	2	L. A. Salas	J. Romero
5—2—0—6	10	Reyezuelo	51	5	C. Jorquera	G. Pérez
0—0	11	Bastonada	50	13	D. Ahumada	G. Avila
0—0—0	12	Australiana	49	10	L. Yáñez	O. Leiva
0—4	13	Bellatrix	49	9	P. Hernández	E. González
	14	Pistolina	48	14	L. Duque	I. Saavedra

SEGUNDA CARRERA.— 1.300 metros.— Condicional.— A las 12 45 horas.

— — — —	1	Cambigay	55	1	L. Vásquez	L. A. Bernal
— — — —	2	Falconara	55	9	J. Farías	A. Breque
0	3	Demandada	54	10	A. Hughes	H. Jara
Reaparece	4	La Vasca	54	13	A. Naranjo	G. Sarmiento
0	5	S. Magallanes	54	4	S. Arellano	F. Castro C.
0—0	6	Aguila Dorada	53	2	H. Quijada	M. Maira
0—6	7	Voladora	52	8	S. Azócar	R. Saavedra
5—0—0	8	Piccola Bella	51	3	L. Duque	L. Romero
0—0	9	Miss Cuicó	51	12	J. Pacheco	O. Aliaga
0	10	Gringada	50	5	L. A. Salas	U. Bravo
3—2—2	11	Mercenaria	50	11	J. Monardes	I. Saavedra
0—0—0	12	Zun Zum	50	7	J. Miranda	E. Vidal
3—2—2	13	Skyros	49	6	L. Yáñez	L. Alvarez B.
6—0	14	Gardahia	48	14	P. Hernández	D. Araya

TERCERA CARRERA.— 1.300 metros — Condicional.— A las 13.15 horas.

— — — —	1	Antibes	58	13	P. Muñoz	U. Bravo
0—0	2	Tapón	52	9	L. A. Salas	U. Bravo
— — — —	3	Maravillado	58	7	J. Farías	N. Ramírez
0	4	Reidor	57	8	O. Saavedra	A. Martínez
0	5	Romero	57	4	E. Frías	H. Alcántara
0	6	Papagallo	55	11	J. Bórquez	M. Maira
0	7	Chapilca	54	6	E. Wastavino	I. Saavedra
0	8	Chupetera	54	3	A. Naranjo	H. Jara
0—5—3	9	Cantor Gitano	53	10	C. Astorga	O. Silva
0—0	10	Bosquelina	52	14	L. Vásquez	E. Vidal
0—0—0—2	11	Restaurador	52	12	N. N.	U. Duque
0—0	12	Tatuada	52	1	J. Soto	F. Castro C.
0—0	13	Legislador	51	5	E. Vásquez	O. Leiva
6—4—0—3	14	El Sarao	50	2	J. Monardes	G. Pérez

CUARTA CARRERA.— 1.300 metros — Indice: 27–36.— A las 13.45 horas.

1—0	1	Foxy	55	12	H. Alfaro	O. Leiva
6—0—0—3	2	Escorpión	49	7	N. N.	O. Leiva
3—2—0—2	3	Ava Gardenr	54	1	J. Farías	Or. Silva
0	4	Gol y Gol	54	9	N. N.	R. Saavedra
0—0—5	5	Pueyrredón	53	2	E. Wastavino	J. Romero
6—5—3—1	6	Aló Aló	51	4	N. Bravo	U. Bravo
Reaparece	7	Aquitania	51	11	J. Pacheco	N. Ramírez
0	8	Interino	51	3	J. Manríquez	H. Navarro
0—6	9	Spartan Hero	49	14	L. A. Salas	O. Urbina
0—0—5	10	Enterprise	48	6	J. Soto	L. Alvarez B.
0—5—4	11	La Menace	48	10	G. Cortés	F. Castro C.
1—3—0—6	12	Rumor	48	5	R. Quiroz	D. Bernal
— — —	13	Ragunda	47	13	N. N.	E. Navarro
0	14	Mendicante	46	8	N. N.	O. Castillo

QUINTA CARRERA.— 1 300 metros.— Indice: 27–36.— A las 14.15 horas.— (Primera Doble.)

0—0—0—1	1	Quetrahue	57	2	G. Saavedra	A. Padovani
0	2	Demotea	54	5	J. Farías	A. Marchesini
0—0—0—0	3	Mira Ríos	54	1	A. Naranjo	F. Parisi
3—0—0	4	Mi Choquita	53	6	S. Arellano	L. Alvarez B.
0—0	5	Tontona	51	13	E. Vásquez	L. Alvarez B.
2—2—0—6	6	Saeta	51	12	H. Quijada	G. Sarmiento
3—5—5—3	7	Casalis	50	10	N. N	G. Avila
1—4—3—4	8	Cipriano	49	3	S. Azócar	Alv. Breque
— — —	9	Regreso	49	9	N. N.	U. Duque
0—0	10	Dust Mog	48	11	J. Bórquez	J. Manríquez
0	11	Díscola	47	4	N. N.	E. González
0—0—3	12	Chaqueta	46	8	L. Yáñez	F. Castro C.
0	13	Farma	46	7	J. Gálvez	R. Saavedra

SEXTA CARRERA.— 2 000 metros.— Indice: 54–67.— A las 14.45 horas.

2—3	1	Aladín	56	3	S. Arellano	F. Castro C.
0—5	2	Mardito	55	5	N. Bravo	U. Bravo
0—0	3	Sunfall	54	1	G. Saavedra	D. Alvarez
6—3	4	Chiflón	53	4	S. Azócar	D. Bernal
0—0—0	5	Piccolino	53	7	L. Vásquez	L. A. Bernal
4	6	Pie Ligero	52	8	C. Astorga	G. Sarmiento
1—1	7	Pontiac	50	2	L. Yáñez z	O. Leiva
3—2—0	8	Ansioso	45	6	J. Parra	L. E. Vásquez

SEPTIMA CARRERA.— 1 300 metros.— Handicap.— A las 15.20 horas.— (Primera Triple.)

0—5—2—1	1	Calerano	57	3	A. Naranjo	H. Jara
6—0—2—6	2	Invasor	55	8	C. Astorga	E. Vidal
1—6—6—0	3	Lajenia	55	6	O. Saavedra	R. Saavedra
2—0	4	Fortachín	54	10	S. Arellano	H. Jara
1—2—3—5	5	Rotary	53	2	S. Azócar	M. Maira
0—6—0—6	6	Don Villa	50	9	J. Monardes	A. Martínez
3—1—2—0	7	Trouvaille	50	4	J. Miranda	G. Sarmiento
1—5—0—0	8	Busca	48	11	J. Parra	Or. Silva
4—0—4—3	9	Fleuret	43	5	H. Obregón	A. Marchesini
Reaparece	10	Maquignon	47	7	G. Cortés	E. Vidal
3—5—6—1	11	Pamplemousse	47	1	L. Yáñez	G. Sarmiento

OCTAVA CARRERA.— 1.700 metros.— Carrera Especial.— A las 15.55 horas.— (Segunda Doble.)

1—6—1	1	Muzhnieks	58	6	C. Astorga	G. Sarmiento
3—6	2	Caleuche	55	2	E. Romero	Alv. Breque
1—6—4—0	3	Miracolo	52	8	J. Miranda	R. Saavedra
0—3—1	4	Big Dandy	51	7	Edo. Vásquez	O. Castillo
1—2—1—4	5	Basket Ball	50	4	L. Yáñez	L. Alvarez B.
1—4—3—5	6	Blanqueado	49	1	J. Monardes	M. Maira
6—[illegible]—4	7	El Bombo	49	5	S. Azócar	G. Mancilla I.
0—0—3	8	Atardecer	48	3	N. N.	O. Leiva

NOVENA CARRERA.— 1 300 metros.— Indice: 46–55.— A las 16.30 horas.— (Segunda Triple.)

0—3—0—0	1	Gorrioncillo	55	8	E. Muñoz	Or. Silva
0—6—4	2	Coronada	53	2	S. Azócar	R. Bernal B.
0—2—1—0	3	Huilco	52	1	C. Astorga	I. Saavedra
5—0—4—4	4	Flor de Ulmo	51	3	J. Bórquez	L. Valle P.
0—2—2—0	5	Media Vuelta	51	4	S. Arellano	L. Alvarez B.
0	6	Mirita	51	11	N. N.	G. Avila
0—0—0—0	7	Darío	49	5	J. Miranda	E. Vidal
0—5—3—3	8	Golfina	49	10	L. Yáñez	U. Bravo
0—1—6—0	9	Balconera	48	7	A. Orellana	G. Sarmiento
4—0—1—6	10	Buque	46	12	L. Duque	A. Marchesini
3—4—1—0	11	Cirta	46	6	J. Parra	O. Urbina
1—3—3—0	12	Maruja	46	9	R. Durán	H. Jara

DECIMA CARRERA.— 1.300 metros.— Indice: 54–69.— A las 17.05 horas.— (Tercera Triple.)

5—0—0—5	1	Premiado	59	2	J. Farías	L. Valle P.
0—0—0—0	2	Castañar	55	8	P. Muñoz	L. Alvarez B.
1—4—0—0	3	Niloka	55	5	N. Bravo	U. Bravo
1—1—5—4	4	Paladino	55	1	G. Saavedra	D. Alvarez
0—0—0—0	5	Platino	55	6	E. Muñoz	Or. Silva
0—3—1—4	6	Marquesito	46	9	J. Parra	Or. Silva
0—4—3—5	7	Kindesita	54	13	C. Astorga	E. Vidal
0—3—0—1	8	Pepe. Escocés	54	7	S. Azócar	G. Mancilla I.
0—0—0—5	9	Torquemada	54	12	A. Naranjo	L. E. Vásquez
0—0—0—0	10	Luzón	52	3	E. Vásquez	C. Muñoz E.
0—4—1—1	11	Birlocha	47	10	R. Durán	H. Jara
5—0—0—0	12	Bricketazo	46	11	J. Monardes	O. Urbina
1—0—5—2	13	Colono	45	4	L. Yáñez	N. Ramírez

EL MEJOR REGALO
ES UN RELOJ SUIZO
CHEVRON
PIE Eº 10
SALDO 10 MESES
JOYAS
PULSERAS DE ORO
ANILLOS
RELOJERIA
Gabor
ESTADO 48 - ESTADO 91

CLUB HIPICO. - Domingo 19 de julio de 1964

PRIMERA CARRERA.— A las 12.10 horas.— 1.500 metros.— Condicional.

J. Duarte	1	Bisonte	55	2	1291	11.o de Pentathlón en 1.000 con 55. 1.01 2|5.
R. Valenzuela	2	Capitalista	55	6	585	13.o de Chiaroscuro en 1.100 mts. cor 55. 1.13 2|5
L A Marchant	3	C. Prince	55	4	——	Debutante. Hijo de P. d'Orange en Kabila, por
H. Ferrufino	4	Chavalillo	55	7	704	8.o de Macherio en 1.300 mts. con 55. 1.19.
S. Vera	5	Don Juan	55	9	——	Debutante. Hijo de Shearwater en M. Bowman, por
A. Salas	6	Dov	55	1	1277	14.o de M. Twain en 1.400 mts. con 56. 1.37
F. Venegas	7	G. Soñador	55	11	1279	4.o de Amir en 1.400 mts. con 54. 1.27 3|5.
R. Céspedes	8	Horóscopo	55	12	1290	11.o de Húngaro en 1.000 mts. con 53. 1.01.
P. Ulloa	9	Interior	55	13	1291	5.o de Pentathlón en 1.000 mts. con 53. 1.01
A. Nuñez	10	Ll. Rojo	55	10	990	11.o de Altunes en 1.000 mts. con 54. 1.00.
E. Guajardo	11	Papelón	55	5	1277	4.o de M. Twain en 1.400 mts. con 56. 1.27
R. Parodi	12	P. de León	55	8	1265	11.o de Tapatío en 1.200 mts. con 55. 1.14
F. Toro	13	Recurso	55	3	1265	5.o de Tapatío en 1.200 mts. con 55. 1.14 2|5.

SEGUNDA CARRERA.— A las 12.33 horas.— 1.500 metros.— Condicional.

J. Araya	1	Apolindo	55	2	1264	13.o de Evert en 1.200 mts. con 55. 1.14 2|5.
A. Núñez	2	Don Goyo	55	5	1265	10.o de Tapatío en 1.200 mts. con 55. 1.14 2|5.
H. Pilar	3	Emilito	55	1	1290	14.o de Húngaro en 1.000 mts. con 53. 1.01.
J. Toro	4	Espadón	55	4	1265	4.o de Tapatío en 1.200 mts. con 55. 1.14 2|5.
P. Ulloa	5	G. Cañón	55	9	1265	2.o de Tapatío en 1.200 mts. con 55. 1.14 2|5.
F. Venegas	6	Lebu	55	7	1265	14.o de Tapatío en 1.200 mts. con 53. 1.14 2|5.
F. Toro	7	Nessin	55	12	1265	6.o de Tapatío en 1.200 mts. con 55. 1.14 2|5.
L. Espinoza	8	Nizardo	55	14	1090	4.o de Rabuco en 1.600 mts. con 56. 1.42.
L A Marchant	9	Papasmayo	55	15	1290	16.o de Húngaro en 1.000 mts. con 56. 1.01.
E. Contreras	10	Pilquinero	55	13	——	Debutante. Hijo de Neópolis en Mavourneen, por
J. Duarte	11	Plauto	55	10	1253	3.o de Tapatío en 1.200 mts. con 55. 1.14 2|5.
R. Parodi	12	Puntal	55	8	1264	4.o de Evert en 1.200 mts. con 55. 1.14 2|5.
E. Peña	13	Purrehuin	55	11	1290	19.o de Húngaro en 1.000 mts. con 54. 1.01.
E. Guajardo	14	Quemadero	55	6	1265	13.o de Tapatío en 1.200 mts. con 54. 1.14 2|5.
H. Salas	15	Tufo	55	3	1265	8.o de Tapatío en 1.200 mts. con 55. 1.14 2|5.

TERCERA CARRERA — A las 12.56 horas.— 1.500 metros.— Condicional.

L. Espinoza	1	Arpoador	55	3	1264	5.o de Evert en 1.200 mts. con 55. 1.14 2|5.
S. Vera	2	Capitano	55	7	1264	3.o de Evert en 1.200 mts. con 55. 1.14 2|5.
C. Pezoa	3	Chasqui	55	11	1190	2.o de Rabuco en 1.600 mts. con 55. 1.42.
E. Guajardo	3a	Erebo	55	2	1264	6.o de Evert en 1.200 mts. con 55. 1.14 2|5.
P. Muñoz	4	Lenoz	55	16	1291	15.o de Pentathlón en 1.000 mts. con 56. 1.01 2|5.
R. Parodi	5	Livio	55	12	1278	5.o de Cayetano en 1.400 mts. con 56. 1.28.
F. Toro	6	Milanés	55	6	——	Debutante. Hijo de Monterey en Jenjibre, por
J. M. Aravena	7	Motinero	55	10	1279	9.o de Amir en 1.400 mts. con 56. 1.27 3|5.
J. Toro	8	Orontes	55	1	1277	7.o de M. Twain en 1.400 mts. con 56. 1.27 3|5.
J. Chamorro	9	Parco	55	15	1291	7.o de Pentathlón en 1.000 mts. con 55. 1.01.
A. Núñez	10	Pato	55	8	1116	9.o de Niger en 1.100 mts. con 55. 1.06 3|5.
L. Godoy	11	Pillanlelbún	55	13	1217	4.o de Esquel en 1.200 mts. con 54. 1.14. Condicional
J. Duarte	12	Punjab	55	5	1291	12.o de Pentathlón en 1.000 mts. con 55. 1.01 2|5.
J. Araya	13	Secuaz	55	14	1290	18.o de Húngaro en 1.000 mts. con 55. 1.01.
F. Venegas	14	Whist	55	9	1264	16.o de Evert en 1.200 mts. con 55. 1.14 2|5.
F. Ulloa	15	Zoquete	55	4	1190	3.o de Rabuco en 1.600 mts. con 55. 1.42. Condicional

CUARTA CARRERA.— A las 13.19 horas.— 1.100 metros.— 7a. serie.— (Primera válida de la Apuesta Triple. Cierre a las 13.06 horas.)

E. Peña	1	Monette	56	9	1272	5.o de Juanucho en 1.000 m. con 48 k. T.: 1.02.
N. N.	2	A. Mundos	54	14	1254	10.o de Benavides en 1.200 con 54 k. T.: 1.16. 10a.
P. Muñoz	3	La Tucana	54	4	862	5.o de B. Crisalys en 1.100 m. 50 k. 1.06 2|5. 6a.
H. Ferrufino	4	Desolado	53	19	508	10.o de Amazona en 1.200 m. 55 k. Tiempo: 1.11.
J. Aliaga	4a	Flamenco	49	2	1232	6.o de Chan Chan en 1.300 m. 48 k. 1.22 1|5. 6a.
L. Godoy	5	Q. of Clubs	53	5	1293	8.o de Riel en 1.200 m. con 49 k. T.: 1.14 2|5. 6a.
N. N.	6	Caterina	52	10	1270	No figuró en la de Vandolena, 1.500. 55 k. 1.36 1|5.
M. Ramírez	7	Cynara	52	1	1293	19.o de Riel en 1.200 m. 48 k. T.: 1.14 2|5. 6a.
N. N.	8	Laplace	52	15	1322	14.o de Mulpún en 1.200 m. 52 k. T.: 1.15. 8a.
R. Neira	9	Sarakosta	51	11	1255	12.o de Tri Sulara en 1.200 m. 53 k. 1.15 2|5.
A. Mora	10	Doreen	50	16	1316	6.o de Mengano en 1.200 m. 51 k. T.: 1.15.
N. N.	10a	Discretita	47	3	1316	9.o de Mengano en 1.200 m. 53 k. en 1.15. 10a.
N. N.	11	Indulto	50	6	1266	12.o de Alunada en 1.000 m. 50 k. en 1.02 3|5.
R. Céspedes	12	Pedro León	48	12	1266	4.o de Alunada en 1.000 m. 47 k. en 1.02 3|5.
A. Morales	13	Sagaz	48	20	1266	14.o de Alunada en 1.000 m. con 48 k. 1.02 3|5.
N. N.	14	Winchester	48	7	1318	14.o de Pelluhue en 1.200 m. con 53 k. 1.15 2|5.
N. N.	15	Ansiedad	47	17	1266	5.o de Alunada en 1.000 m. con 47 k. en 1.02 3|5.
A. Parra	16	Armonio	47	13	359	7.o de Don Pelé en 1.200 m. con 45 k. 1.12 3|5.
J. Araya	17	Itaituba	47	18	1318	9.o de Pelluhue en 1.200 m. con 52 k. 1.15 2|5.
N. N.	18	Burlado	45	8	1266	9.o de Alunada en 1.000 m. co n45 k. 1.02 3|5.

QUINTA CARRERA.— A las 13.42 horas.— 1.100 metros.— 6a. serie.— (Segunda válida de la ra Apuesta Triple. Cierre a las 13.32 horas.)

A. Salas	1	Gonzalito	55	8	1332	15.o de Luna Azul en 1.000 m. con 52 k. T.: 1.03.
P. Ulloa	2	Urania	55	2	1224	18.o de Ricachón en 1.400 m. con 54 k. 1.26 1|5.
N. N.	3	Artística	53	16	1185	5.o de El Solitario en 1.200 m. con 54 k. 1.14 3|5.
M. Ramírez	4	Black Hill	53	12	1237	5.o de Ocelote en 1.300 m. con 50 k. 1.21 2|5.
P. Muñoz	5	Escritor	53	19	1204	11.o de Olimpic en 1.400 m. con 53 k. Tiempo: 1.29.
E. Peña	6	Miss Bella	53	7	1089	14.o de Melinda en 1.000 m. con 52 k. T.: 0.59
J. Aliaga	6a	Rapazada	51	14	1293	12.o de Riel en 1.200 m. con 52 k. T.: 1.14 2|5.
C. Sepúlveda	7	Pagana	53	15	1268	4.o de Pío Pío en 1.500 m. 51 k. T.: 1.38. Handicap
F. Venegas	8	Court View	52	9	1266	3.o de Alunada en 1.000 m. con 53 k. 1.02 3|5.
L. Godoy	9	Don Cristián	52	17	1332	14.o de Luna Azul en 1.000 m. con 48 k. T.: 1.03.
M. Yáñez	10	Don Pelé	52	1	1318	11.o de Pelluhue en 1.200 m. 53 k. 1.15 2|5. 9a.
C. Pezoa	11	Guardia	52	13	1293	13.o de Riel en 1.200 m. con 53 k. T.: 1.14 2|5.
A. Morales	12	Mister K	52	3	1294	7.o de Hill Peter en 1.200 m. con 46 k. T.: 1.14.
E. Guajardo	13	Novelesco	52	18	1293	14.o de Riel en 1.200 m. con 53 k. T.: 1.14 2|5.
R. Madariaga	14	Primaveral	52	10	1011	14.o de Dactilógrafa en 1.500 m. con 53 k. 1.33 4|5.
J. Baeza	15	Partidora	51	4	1232	4.o de Chan Chan en 1.300 m. 54 k. T.: 1.22 1|5.
R. Céspedes	16	Apenado	50	5	1293	6.o de Riel en 1.200 m. con 50 k. T.: 1.14 2|5.
J. M. Aravena	17	Andarín	49	6	1293	16.o de Riel en 1.200 m. 50 k. 1.14 2|5. 6a.
J. Eguren	18	Pretoria	46	11	1162	8.o de Gaucha Linda en 1.100 m. con 49 k. 1.09

SEXTA CARRERA.— A las 14.05 horas.— 1.100 metros.— 6a. serie.— (Tercera válida para la mera Apuesta Triple. Cierre a las 13.55 horas.)

R. Madariaga	1	Albazana	55	7	1294	8.o de Hill Peter en 1.200 con 54. Tpo.: 1.14. 6a.
E. Saavedra	2	Artificiosa	54	13	1006	10.o de Tejonera en 1.400 con 54. Tpo. :1.28. Cond.
S. Vera	2a	Simpaticona	53	14	1294	2.o de Hill Peter en 1.200 con 48. Tpo.: 1.14. 6a.
E. Contreras	3	Banquier	54	1	1332	10.o de Luna Azul en 1.000 con 56. Tpo.: 1.03. 6a.
J. Baeza	3a	Mi Mery	50	10	1272	7.o de Juanucho en 1.000 con 51. Tpo.: 1.02. 6a.
C. Sepúlveda	4	Castaña	54	19	1237	12.o de Ocelote en 1.300 con 57. Tpo.: 1.21 2|5. 6a.
H. Salas	5	Esteri	54	12	1294	8.o de Hill Peter en 1.200 con 54. Tpo.: 1.14. 6a.
C. Pezoa	6	Estallido	54	8	1294	6.o de Hill Peter en 1.200 con 53. Tpo.: 1.14. 6a.
M. Ramírez	7	Chan Chan	53	17	1294	3.o de Hill Peter en 1.200 con 50. Tpo.: 1.14. 6a.
J. Chamorro	8	Tan Gringa	53	2	1237	15.o de Ocelote en 1.300 con 56. Tpo.: 1.21 2|5. 6a.
E. Guajardo	9	Gran Clarín	52	9	1294	4.o de Hill Peter en 1.200 con 50. Tpo.: 1.14. 6a.
F. Venegas	10	P. Pas	52	3	1294	Rodó en la de Hill Peter en 1.200 con 51. Tpo.: 1.14
V. Bravo	11	Hill Land	51	15	1893	Reap.) 13o de Etiology en 1.000 con 52. Tpo.: 1.03
A. Núñez	12	Rectángulo	51	18	1294	11.o de Hill Peter en 1.200 con 51. Tpo.: 1.14. 6a.
J. M. Aravena	13	G. Linda	50	4	1332	4.o de Luna Azul en 1.000 con 51. Tpo.: 1.03. 6a.
S. Alcalde	14	Lamballe	50	20	1325	5.o de Curzón en 1.200 con 50. Tpo.: 1.13 3|5. 5a.
A. Salas	15	Perseguidora	50	5	1332	8.o de Luna Azul en 1.000 con 52. Tpo.: 1.03. 6a.
J. Toro	16	Tameli	50	16	1260	7.o de Amotinada en 1.200 con 50. Tpo.: 1.14 1|5. 6a.
J. Aliaga	17	Aikira	49	11	1237	6.o de Ocelote en 1.300 con 52. Tpo.: 1.21 2|5. 6a.
F. Meneses	18	Arrugado	48	6	1332	2a. de Luna Azul en 1.00 con 45. Tpo.: 1.03. 6a.

SEPTIMA CARRERA.— A las 14.30 horas.— 1.500 metros.— Condicional.— (En esta carrera solamente juego a ganador.)

C. Sepúlveda	1	Destinada	51	3	1183	6a. de La Macarena en 1.500 con 52. Tpo.: 1.33.
S. Vera	2	Schulerin	51	9	1196	2.a de La Porfiada en en 1.600 con 55. Tpo.: 1.40 1|5.
F. Meneses	3	Cachativa	48	2	1183	4a. de La Macarena en 1.500 con 52. Tpo.: 1.33.
R. Céspedes	3a	Cara Clara	48	8	1296	2.o de Rico Milla en 1.500 con 53. Tpo.: 1.35. 5a.
J. Aliaga	4	Faras	48	10	1196	3a. de La Porfiada en 1.600 con 51. Tpo.: 1.40 1|5.
J. Duarte	5	L. Crooner	48	4	1196	12a. de La Porfiada en 1.600 con 51. Tpo.: 1.40 1|5.
P. Muñoz	5a	Muscarina	48	5	1231	Ganó a Espada Real en 1.600 con 53. Tpo.: 1.44.
R. Jaque	6	Malou	48	7	1281	8a. de Malhoa en 1.500 con 54. Tpo.: 1.32 3|5.
J. M. Aravena	7	Miss Light	48	1	1196	10a. de La Porfiada en 1.600 con 51. Tpo.: 1.40 1|5.
H. Pilar	8	Probidad	8	6	356	Ganó a Vistosona en 1.000 con 53. Tpo.: 1.00 2|5.

SEPTIMA CARRERA "A".— 2.000 metros.— 4a. serie.— Se correrá inmediatamente después séptima.— (En esta carrera habrá solamente juego a ganador.)

E. Peña	1	Tropiezo	54	2	1337	6.o de Compresor en 1.700 con 55. Tpo.: 1.50 2|5.
S. Vera	2	Lander	53	5	1295	2.o de M. Paquin en 2.40 0con 46. Tpo.: 2.35 3|5.
H. Salas	3	Mauloso	52	7	1337	2 o de Compresor en 1.700 con 49. Tpo.: 1.50 2|5.
J. Toro	4	Betty	51	10	1271	6a. de Quelona en 1.500 con 50. Tpo.: 1.37. 4a.
A. Núñez	5	Cartazo	51	9	1337	8.o de Compresor en 1.700 con 52. Tpo.: 1.50 2|5.
H. Pilar	6	Silvinho	51	3	1337	4.o de Compresor en 1.700 con 51. Tpo.: 1.50 2|5.
P. Muñoz	7	Mister Hill	50	6	1292	7.o de Batelier en 1.500 con 49. Tpo.: 1.32 3|5.
J. M. Aravena	8	Lagartijo	49	8	1271	7.o de Quelona en 1.500 con 48. Tpo.: 1.37. Handicap
R. Céspedes	9	Parragón	49	4	1295	4.o de M. Paquin en 1.400 con 45. Tpo.: 2.35 3|5.
A. Parra	10	Molinero	45	1	1334	2.o de Rigor en 1.700 con 54. Tpo.: 1.51 2|5. 5a.

OCTAVA CARRERA.— A las 15 horas — 1.600 metros.— 2a. serie.

J. García	1	Marignan	57	4	1335	9.o de Afectuoso en 1.300 con 53. Tpo.: 1.21 2|5.
E. Peña	2	Lindofuerte	56	1	1082	3.o de Megere en 1.500 con 56. Tpo.: 1.30 3|5. 2a.
R. Parodi	3	Cosmopolitán	54	9	1280	Ganó a Revelry en 1.500 con 51. Tpo.: 1.33. 2a.
S. Vera	4	Pirita	52	8	1299	Ganó a Gualeta en 1.200 con 53. Tpo.: 1.13 3|5.
H. Pilar	5	Quelona	52	2	1298	9.o de Burgalat en 1.500 con 53. Tpo.: 1.33 3|4.
F. Toro	6	Sapphire	52	10	1240	Ganó a Teobroma en 1.300 con 53. Tpo.: 1.20 3|5.
H. Salas	7	Adalid	51	7	1280	9.o de Cosmopolitán en 1.500 con 55. Tpo.: 1.33.
A. Salas	8	Arrebato	50	6	606	8.o de El Caribe en 1.500 con 55. Tpo.: 1.31 3|5.
R. Jaque	9	Numen	50	3	1298	4.o de Burgalat en 1.500 con 49. Tpo.: 1.33 4|5.
C. Sepúlveda	10	Promotor	49	11	1298	5.o de Burgalat en 1.500 con 49. Tpo.: 1.33 4|5.
J. M. Aravena	11	Angurriento	48	5	1298	6.o de Burgalat en 1.500 con 47. Tpo.: 1.33 4|5.

NOVENA CARRERA.— 2.600 metros.— A las 15.40 horas.— Clásico. — (Primera válida de la Triple. Cierre a las 15.25 horas).

F. Toro	1	Félix	56	5	1297	2.o de Tatao 1.800 con 54 kls. T. 1.53; Clásico.
R. Maderiaga	2	Rústico	55	1	1297	8.o de Tatao 1.800 con 56 kls. T. 1.53; Clásico.
P. Ulloa	3	Tatao	55	8	1297	Ganó a Félix 1.800 con 51 kls. T. 1.53; Clásico.
J. Martínez	4	Palumbario	53	2	1297	9.o de Tatao 1.800 con 54 kls. T. 1.53; Clásico.
S. Vera	5	Centinela	52	6	1297	4.o de Tatao 1.800 con 52 kls. T. 1.53; Clásico.
H. Pilar	6	Irascible	52	4	1258	9.o de Trementina 2.000 con 49 kls. en 2.06 2|5;
F. Meneses	7	Palmito	51	11	1258	3a. de Trementina 2.000 con 48 kls. en 2.06 2|5;
R. Jaque	8	Quel Fou	50	9	1320	(Ult.) de Z. Veloz 2.200 con 61 kls. en 2.19 2|5;
C. Pezoa	9	M. Paquín	49	12	1295	Ganó a Lander 1.400 con 56 kls. en 2.35 3|5;
E. Peña	10	Soplido	48	7	1295	5.o de M. Paquín 2.400 con 55 kls. T. 2.35 3|5;
J. M. Aravena	11	Montbazón	46	3	1295	3.o de M. Paquín en 2.400 con 57 kls. en 2.35 3|5;
S. Escudero	12	Recidiva	45	10	1270	3.o de Fabuloso 2.000 con 50 kls. en 2.11 2|5;

DECIMA CARRERA— 1.600 metros.— A las 16.10 horas.— 3a. Serie. — Handicap. — Premio: RRIET— (Primera válida de la Doble. Cierre, a las 15.57 horas).

J. Escobar	1	Fantástico	58	3	1295	6.o de M. Paquín 2.400 con 55 kls. T. 2.35 2|5;
P. Ulloa	2	Batelier	55	9	1292	Ganó a Brillará 1.500 con 48 kls. en 1.32 3|5;
H. Pilar	3	Fascinatión	55	2	1295	8.o de M. Paquín en 2.400 con 52 kls. en 2.35 2|5;
R. Parodi	4	Acreditado	54	8	1337	3.o de Compresor 1.700 con 54 kls. en 1.50 2|5;
R. Madariaga	5	Ampuloso	54	15	1280	7.o de Cosmopolitan en 1.500 con 50 kls. en 1.33;
C. Pezoa	6	Castizo	53	13	1271	3.o de Quelona 1.500 con 52 kls. en 1.37;
R. Jaque	7	Don Tavi	52	1	1271	5.o de Quelona 1.500 con 53 kls. T. 1.37;
N. N.	7a	Idéntico	45	14	1238	7.o de Carnavalada 1.300 con 49 kls. T. 1.21 3|5;
F. Toro	8	Quite	52	10	1337	5.o de Compresor en 1.700 con 54 kls. en 1.50 2|5;
J. M. Aravena	9	Brillará	51	7	1292	2.o de Batelier 1.500 con 47 kls. en 1.32 3|5;
S. Vera	10	Mitzukawa	49	4	1221	5.o de Despecho 1.500 con 54 kls. en 1.32 2|5;
N. N.	11	Panguecillo	49	11	1337	12.o de Compresor en 1.700 con 50 kls. en 1.50 2|5;
N. Vásquez	12	Port Said	46	5	1227	12.o de S. Man 1.400 con 52 kls. en 1.26 2|5;
N. N.	13	Baquiano	45	12	1218	9.o de Ronquido 1.400 con 51 kls. en 1.29 2|5;
N. N.	14	Maserati	45	6	1295	11.o de M. Paquín en 2.400 con 45 kls. en 2.35 3|5;

UNDECIMA CARRERA.— 1.100 metros.— A las 16.40 horas.— 5a. Serie.— (Segunda válida de la gunda Triple Cierre. a las 16.27 horas).

J. Toro	1	Tracio	55	10	1300	16.o de Jurada 1.200 con 55 kls. T. 1.14; 5a.
L. Godoy	1a.	G. Lindo	51	12	1336	10.o de Demagoga 1.100 con 51 kls. T. 1.02; 5a.
H. Pilar	2	Enchala	54	5	1330	Ganó a Zeferina 1.000 con 53 kls. T. 1.03; condicional
R. Jaque	3	Negrito	54	19	1300	2.o de Jurada 1.200 con 48 kls. T. 1.14; 5a.
R. Parodi	4	Ranco	54	17	1273	9.o de Pelandrún 1.000 con 51 kls. T. 1.02; 5a.
C. Pezoa	5	Katia	53	11	1052	5.o de Destinada 1.100 con 51 kls. en 1.04 3|5;
H. Salas	6	Mono Fox	53	1	1300	6.o de Jurada 1.200 con 53 kls. T. 1.14; 5a.
A. Núñez	7	Negelia	53	18	1336	2.o de Demagoga 1.000 con 50 kls. T. 1.02; 5a.
S. Vera	8	Quilquilco	53	9	1300	3.o de Jurada 1.200 con 49 kls. T. 1.14; 5a.
E. Guajardo	9	Rugendas	53	16	1301	8.o de Detita 1.200 con 50 kls. T. 1.13 3|5; 5a.
R. Madariaga	10	M. Paola	52	2	1300	14.o de Jurada 1.200 con 52 kls. T. 1.14; 5a.
N. N.	11	Ocelote	52	8	1301	11.o de Detita 1.200 con 49 kls. T. 1.13 3|5;
R. Céspedes	12	Campeonato	51	6	1300	4.o de Jurada en 1.200 con 49 kls. T. 1.14;
F. Venegas	13	Barmaid	50	3	1300	15.o de Jurada 1.200 con 50 kls. T. 1.14;
N. Vásquez	13a	Imperioso	49	[illegible]	1261	15.o de Reñeco 1.200 con 54 kls. T. 1.14 3|5;
J. Latorre	14	Okhrana	50	15	1300	12.o de Jurada 1.200 con 50 kls. T. 1.14;
C. Sepúlveda	15	Licenciatu.	49	4	1239	5.o de Tunecino 1.300 con 40 kls. T. 1.21;
J. Aliaga	16	Persépolis	49	20	1195	12.o de Betty 1.500 con 51 kls. T. 1.34;
A. Salas	17	C. Claro	48	14	1336	9.o de Demagoga 1.000 con 48 kls. T. 1.02;
F. Meneses	18	Longista	48	7	1194	14.o de Campeonato 1.100 con 54 kls.

(PASA A LA PAGINA 15

Sporting Club

(Para Jugar en Santiago)

...rcoles 15 de julio de 1964

...A CARRERA.— 1.400 metros.— Indice: 20—33.— A las 13.30 hrs.

1	Olimpia	58	6	L. Vásquez	R. Bernal B.
1a	Velerito	40	1	J. Monardes	R. Bernal B.
2	Trigonia	57	8	E. Frías	D. Leiva
2a	Escorpión	54	7	L. Yáñez	O. Leiva
3	Dulce Noche	55	4	P. Muñoz	L. Alvarez B.
3a	Enterprise	54	3	J. Soto	L. Alvarez B.
4	Winner	55	2	S. Benavides	O. Aliaga
5	Bastonada	46	9	P. Hernández	G. Avila
6	Welfare	45	5	G. Cortés	E. Vidal

...DA CARRERA.— 1.500 metros— Indice: 23—34.— A las 14 horas

1	Referencia	56	1	E. Romero	O. Alvarez
2	P. Borghese	55	4	J. Pacheco	A. Martínez
2a	D. Azul	46	11	L. Yáñez	A. Martínez
3	Calimba	53	7	G. Saavedra	R. Saavedra
4	Santulona	53	5	S. Arellano	L. Alvarez E.
5	Jade	52	3	C. Astorga	G. Sarmiento
6	Chancellor	51	10	R. Durán	E. Gonzalez
7	Yes	50	6	L. Duque	L. E. Vásquez
8	Montepín	49	12	S. Azócar	D. Jara
9	Mi Platita	48	2	E. Vásquez	G. Avila
10	Lady Chum	45	13	J. Parra	O. Urbina
11	Indiano	45	9	P. Hernández	O. Castillo
12	Jubileo	45	8	J. Bórquez	M. Maira

...A CARRERA.— 1.500 metros.— Indice: 49-59.— A las 14.35 hrs.

1	Bull Finch	56	9	E. Muñoz	Or. Silva
2	Casi Zorro	53	1	S. Arellano	L. Alvarez B.
3	El Beni	51	7	L. Yáñez	G. Mansilla I.
4	Repunte	51	3	C. Astorga	G. Sarmiento
5	Atractiva	49	4	S. Azócar	A. Martínez
6	F. de Ulmo	48	6	J. Bórquez	L. Valle P.
7	Los Rulos	48	5	J. Miranda	N. Ramírez
8	Mirita	48	2	J. Parra	G. Avila
9	Donar	46	8	J. Monardes	G. Pérez

...A CARRERA.— 1.400 metros.— Indice: 25-45.— A las 15.10 horas.

1	M. Rosarito	57	7	O. Saavedra	L. Alvarez B.
2	Labradora	55	10	J. Pacheco	O. Aliaga
3	Belmondo	54	8	N. Bravo	U. Bravo
4	Aplauso	53	13	A. Naranjo	L. E. Vásquez
5	Big Life	53	1	L. Vásquez	D. Bernal
6	Casalis	53	3	J. Miranda	G. Avila
7	San Carlos	53	11	S. Benavides	D. Araya
8	M. Burn	52	4	A. Orellana	O. Urbina
8a	Siña	50	2	V. Lobos	O. Urbina
9	C. Rana	50	5	N. N.	O. Alvarez
10	Discola	50	6	N. N.	E. González
11	Foxy	48	14	J. Monardes	O. Leiva
12	P. Nuevo	48	9	L. Yáñez	J. Arenas
13	Bécquer	47	12	J. Gálvez	M. Maira

...A CARRERA.— 1.400 metros.— Handicap — A las 15.45 horas.

1	Flaubert	56	4	A. Naranjo	G. Mancilla I.
2	Dominado	54	8	E. Muñoz	Or. Silva
3	Reto	54	1	C. Astorga	G. Sarmiento
4	Blanqueado	51	3	L. Yáñez	M. Maira
4a	Rotary	50	7	S. Azócar	M. Maira
5	Fortachín	51	10	E. Vásquez	H. Jara
6	Tabalí	51	11	J. Miranda	E. Vidal
7	Al Rodeo	49	2	J. Parra	L. E. Vásquez
8	Don Villa	47	9	J. Monardes	A. Martínez
9	Arroyo	46	6	P. Hernández	D. Araya
10	M. Adele	45	5	R. Durán	G. Sarmiento

...A CARRERA.— 1.400 metros.— Indice: 63-71.

1	Qué Será	55	5	E. Romero	O. Urbina
2	Serpentario	55	1	G. Saavedra	D. Alvarez
3	Cardenio	54	3	S. Benavides	D. Araya
4	Canceta	53	4	C. Astorga	G. Sarmiento
5	Abú	50	7	S. Azócar	L. A. Bernal
6	Calaucán	49	6	L. Yáñez	Alv. Breque
7	Mocambo	49	8	J. Miranda	E. Vidal
8	Countryman	48	9	E. Vásquez	H. Garretón
9	Florecilla	47	2	J. Parra	H. Navarro

...A CARRERA.— 1.400 metros.— Indice: 51-60.— A las 16.55 horas.

1	Ll. Llinqui	57	1	C. Astorga	G. Sarmiento
2	Big Combat	55	6	O. Saavedra	E. Vidal
3	Tamboreo	54	4	J. Manríquez	J. Manríquez
4	Beltrame	53	8	A. Naranjo	L. E. Vásquez
5	Trasluz	51	2	L. Yáñez	O. Aliaga
6	Coronada	50	7	S. Azócar	R. Bernal B
7	Q. Libertad	50	3	J. Parra	Or. Silva
8	Huilco	49	5	E. Vásquez	I. Saavedra
9	Chanaz	48	9	J. Monardes	D. Bernal

...A CARRERA.— 1.500 metros.— Indice: 35-46.— A las 17.30 horas.

1	Lindo Día	57	4	E. Romero	O. Urbina
2	Mira Ríos	56	3	S. Arellano	F. Parisi
3	Real Jalea	55	1	L. Vásquez	D. Alvarez
4	Big Prince	54	5	A. Naranjo	O. Castillo
5	P. Alto	50	6	S. Azócar	H. Jara
6	F. Dorada	49	8	J. Miranda	G. Pérez
7	Caso Raro	47	9	M. L. Yáñez	R. Saavedra
8	Querellado	46	7	J. Monardes	M. Maira
9	Ventisca	46	2	J. Parra	Or. Silva

Dirección General de los Servicios de la Armada

Propuesta Pública Nº 2.124

LLAMASE LA ATENCION DEL COMERCIO EN GENERAL A ESTA PROPUESTA QUE ESTA SOLICITANDO LA ARMADA, PARA PROVEER LO SIGUIENTE:

UN CHASSIS BUS MODELO 1964, DE 198.5 W. B.

Esta Propuesta se abrirá en el Departamento de Adquisiciones de la Dirección General de los Servicios de la Armada, el día MARTES 4 DE AGOSTO DE 1964 A LAS 16 HORAS.

Los formularios respectivos pueden solicitarse, en Valparaíso, calle PRAT 620, 2.o PISO, y en Santiago, Comandancia en Jefe de la Armada, edificio del Ministerio de Defensa Nacional, 7.o piso.

EL DIRECTOR GENERAL DE LOS SERVICIOS DE LA ARMADA

Dir. de Aprovisionamiento del Estado

HERRAMIENTAS

SOLICITANSE

PROPUESTAS PUBLICAS Nº 203,

por los artículos que a continuación se indican, destinados a la reposición del stock de nuestro Almacén Matucana:

50	LLAVES 2 BOCA ACERO FIJA DE ⅝x⅞".
50	LLAVES 2 BOCA ACERO FIJA DE ⅞x1".
100	LLAVES PARA TUBOS STILLSON, DE 14".
100	MANGOS PARA AZADON CHICO.
100	MANGOS PARA COMBOS, DE 20".
50	MANGOS PARA HACHA.
50	MANGOS PARA LIMAS DE 4".
150	MANGOS PARA LIMA DE 6".
200	MANGOS PARA PALA.
100	MARTILLOS MECANICO, BOCA ESFERICA, 16 OZ.
25	PLANAS PARA ALBAÑIL, DE 6".
50	PLANAS PARA ALBAÑIL, DE 8".
50	PLOMADAS PARA ALBAÑIL.
200	RASTRILLOS PARA JARDIN, DE 12 DIENTES.
200	RASTRILLOS PARA JARDIN, DE 14 DIENTES.
50	TENEDORES PARA JARDIN.

Bases y demás antecedentes pueden solicitarse en el Departamento de Adquisiciones, Sección Propuestas Públicas y Compras en el Extranjero de esta Dirección, solamente de 9.30 a 12.30 horas.

Las propuestas se abrirán en presencia de los interesados, en el Departamento de Adquisiciones, calle Amunátegui N.o 66, segundo piso, el día

31 de julio de 1964, a las 17 horas

EL DIRECTOR

Pronósticos de la Prensa (Sporting Club)

	1a. carrera	2a. carrera	3a. carrera	4a. carrera	5a. carrera	6a. carrera	7a. carrera	8a. carrera
LA NACION	Escorpión Winner Enterprise	Montepín Jade Mi Platita	Casi Zorro El Beni Los Rulos	Pto. Nuevo Casalis Labradora	Flaubert Blanqueado Tabalí	Calaucán Serpentario Florecilla	Trasluz Big Combat Coronada	Lindo Día Caso Raro Querellado
GOLPE	Trigonia Winner Welfare	Mi Platita Montepín Santulona	Repunte Los Rulos Atractiva	Casalis Labradora San Carlos	Blanqueado Al Rodeo M. Adele	Calaucán Serpentario Canceta	Tamboreo Coronada Huilco	C. Raro L. Día P. Alto
LAS ULT. NOTICIAS	Winner Trigonia Dulce Noche	Jade Yes Indiano	Atractiva Casi Zorro Los Rulos	Pto. Nuevo Casilis Big Life	Reto Al Rodeo M. Adele	Calaucán Abú Canceta	Coronada Chanaz Huilco	Caso Raro Lindo Día Príncipe Alto
LA SEGUNDA	Winner Escorpión Trigonia	Jade Yes D. Azul	Los Rulos Atractiva C. Zorro	Casalis B. Life P. Nuevo	Reto Blanqueado M. Adele	Calaucán Abú Mocambo	Chanaz Huilco Tamboreo	C. Raro Querellado L. Día

PRUEBA DE SUFICIENCIA DEBERA RENDIR BURLANOFF

BURLANOFF deberá rendir una prueba de suficiencia antes de viajar a Brasil.

BURLANOFF trabajará por pista de césped en un trayecto de 1.600 metros, montado por Sergio Vera. Este cotejo será controlado por veterinarios, quienes comprobarán, posteriormente, el verdadero estado de salud del nieto de Dust Devil.

CLUB HIPICO... (De la Pág. 14)

DUODECIMA CARRERA.— 1.100 metros.— 4a. serie. — A las 17.10 horas.— (Segunda válida de la Apuesta Doble. Cierre a las 17 horas.)

A. Salas	1	King Dusty	56	3	——	Debuta en Santiago. Hijo de Dusty en Agua Buena, por Pistolet
S. Alcaide	1a	Too Good	56	6	——	Debuta en Santiago. Hijo de Dusty en Agua Buena, por Pistolet
P. Ulloa	2	Palaciego	56	8	1321	2.o de Chamaco en 1.200 con 49 k., 1.14 3|5, 2a. ser. Chile
R. Parodi	3	Berenice	55	10	1299	8.o de Pirita en 1.200 con 56 k., 1.13 3|5, 4a. serie
F. García	4	Marchamar	55	13	1339	Ganó a Curiosilla en 1.000 con 52 k., 1.01 4|5, 5a. serie
V. Bravo	5	Rectory Girl	54	15	1338	6.o de Talito en 1.000 con 47 k., 1.01 4|5, 3a. serie
C. Pezoa	6	Lipipán	54	4	1299	3.o de Pirita en 1.200 con 52 k., 1.13 3|5, 4a. serie
E. Guajardo	7	Caracal	53	17	1299	6.o de Pirita en 1.200 con 54 k., 1.13 3|5, 4a. serie
C. Sepúlveda	8	Detita	53	1	1301	Ganó a Queen Air en 1.200 con 55 k., 1.13 3|5, 5a. serie
A. Núñez	9	Gualeta	53	1	1299	2.o de Pirita en 1.200 con 50 k., 1.13 3|5, 4a. serie
M. Ramírez	10	M. Caroline	53	18	1299	4a. de Pirita en 1.200 con 52 k., 1.13 3|5, 4a. serie
E. Saavedra	11	Mirador	52	11	1274	7.o de Messager en 1.000 con 52 k., 1.01, 4a. serie
S. Alcaide	11a	Qué te Cuesta	51	12	1399	9.o de Marchamar en 1.000 con 57 k., 1.01 4|5, 5a. serie
F. Toro	12	Bragado	51	16	1221	10.o de Despecho en 1.500 con 54 k., 1.32 2|5, Clásico, Chile
J. Baeza	13	Lucrecio	51	14	595	5.o de Calabrés en 1.300 con 58 k., 1.19 3|5, 5a. serie
H. Pilar	14	Juanucho	50	9	1272	Ganó a Cielo Claro en 1.000 con 65 k., 1.101, 6a. serie
J. M. Aravena	15	Organillero	48	7	1333	3.o de Jardinero en 1.200 con 56 k., 1.16, condicional
R. Céspedes	16	Vorobey	47	2	1299	9.o de Pirita en 1.200 con 48 k., 1.13 3|5, 4a. serie

DECIMOTERCERA CARRERA.— 1.100 metros.— 5a. s rie.— A las 17.45 horas.— (Tercera válida de la 2a. Apuesta Triple. Cierre a las 17.35 horas.)

L. Godoy	1	Brentano	56	7	1299	12.o de Pirita en 1.200 con 51 k., 1.13 3|5, 4a. serie
R. Céspedes	1a	Sineus	49	10	1325	8.o de Curzón en 1.200 con 53 k., 1.13 3|5, 5a., Chile
P. Ulloa	2	Hill Peter	56	10	1294	Ganó a Simpaticona en 1.200 con 57 k., 1.14, 6a. serie
S. Vera	3	Queen Air	55	14	1301	2.o de Detita en 1.200 con 54 k., 1.13 3|5, 5a. serie
R. Parodi	4	Lady Miss	54	18	1165	16.o de Requerido en 1.100 con 49 k., 1.07 4|5, 4a. serie
A. Núñez	5	Nastacia	54	6	1328	Ganó a Repaso en 1.100 con 52 k., 1.10, condic.
E. Saavedra	6	Perdurable	54	17	1275	12.o de M. Hill en 1.500 co n55 k., 1.36 3|5, 4a. serie
F. Meneses	6a	Polignac	47	4	1336	8.o de Demagoga en 1.000 con 51 k., 1.02, 5a. serie
E. Guajardo	7	Dongo	53	12	1339	5.o de Marchamar en 1.000 con 50 k., 1.101 4|5, 5a. serie
M. Ramírez	8	Aaron	52	6	1333	9.o de Jardinero en 1.200 con 56 k., 1.16, condic.
R. Jaque	9	Ernesto	52	1	1273	8.o de Pelandrún en 1.000 con 54 k., 1.13 3|5, 5a. serie
H. Salas	10	Gamelin	52	16	1301	9.o de Detita en 1.200 con 55 k., 1.13 3|5, 5a. serie
R. Madariaga	11	Húngaro	52	11	1290	Ganó a Sans Atout en 1.000 con 55 k., 1.101, condic.
F. Toro	12	Melón	52	13	1328	6.o de Nastacia en 1.100 con 55 k., 1.10, condic.
J. Baeza	13	Niger	52	9	1333	12.o de Jardinero en 1.200 con 56 k., 1.16, condic.
H. Pilar	14	Tupido	52	2	747	5.o de Extremado en 1.300 con 55 k., 1.19 3|5, condic.
J. M. Aravena	15	Longa	49	3	1261	10.o de Reñeco en 1.200 con 52 k., 1.14 3|5, 5a. serie
J. Aliaga	16	Novedad	49	15	1238	10.o de Carnavalada en 1.300 con 50 k., 1.21 3|5, 5a. serie
F. Arredondo	17	Serenita	49	20	1301	10.o de Detita en 1.200 con 52 k., 1.13 3|5, 5a. serie
S. Alcaide	18	Hill Duke	48	19	1301	5.o de Detita en 1.200 con 50 k., 1.13 3|5, 5a. serie

HIPODROMO CHILE... (De la Pág. 14)

DUODECIMA CARRERA.— 1.400 metros.— A las 13.20 horas.— 6a. Serie.

A. Mora	1	Escalpelo	54	16	1287	15.o de V. Sur 1.500 con 55 kls. T. 1.34 1|5; 6a. ser.
J. García	2	Salinita	54	7	1261	14a. de Reñeco 1.200 con 53 kls. T 1.14 3|5; 5a. ser.
J. Barrios	3	Cara Dura	53	12	1261	11a. de Reñeco 1.200 con 52,5 kls. T. 1.14 3|5; 5a. ser.
G. Jorquera	4	Inquisivi	52	10	1324	5.o de A. Cider 1.200 con 54,5 kls. T. 1.14; 6a. ser.
E. Soto	5	Caudillo	52	2	1287	6.o de V. Sur 1.500 con 53 kls. T. 1.34 1|5; 6a. ser.
S. Alcaide	6	Francis	52	18	——	Debutante hijo de Agasajo en Festuca en Atophan.
L. García	7	Nebucanita	52	11	1287	11a. de V. Sur 1.500 con 53 k. T. 1. 1.34 1|5; 6a. ser.
J. Améstelly	8	Ricachón	52	15	1224	Ganó a Balarina 1.400 con 51 kls. T. 1.26 1|5; 7a. ser.
H. Arancibia	9	Aloe	51	5	1287	13.o de V. Sur 1.500 con 52,5 kls. T. 1.34 1|5; 6a. ser.
R. Jaque	10	Miltown	51	17	1324	7.o de A. Cider 1.200 con 53 kls. T. 1.14; 6a. ser.
J. Martínez	11	Renal	51	9	1287	8.o de V. Sur en 1.500 con 52 kls. T. 1.34 1|5; 6a. ser.
J. Baeza	12	Sorrentino	51	4	1268	Ganó en empate con P. Pío 1.500 con 52 k. T. 1.38; 6a. s.
L. Caroca	13	El Solitario	50	5	1260	11.o de Amotinada 1.200 con 52 kls. T. 1.14 1|5; 6a. s.
M. Plaza	14	Ronquido	50	6	1286	Ganó a Cuadrilátero 1.500 con 50,6 k T. 1.34 4|5; 7a. s.
N. N.	15	Atila	49	8	1287	5.o de V. Sur 1.500 con 50,5 k. T. 1.34 1|5; 6a. ser.
N. N.	16	Balarina	49	14	1323	2a. de Milagrito 1.200 con 52,5 kls. T. 1.14 3|5; 7a. ser.
E. González	17	Kim Novak	49	1	1285	2a. de Contumaz 1.500 con 55,5 kls. T. 1.34 2|5; 8a. ser.
A. Parra	18	Retocada	49	13	1225	11a. de La Polín 1.400 con 51 kls. T. 1.27; 6a. ser.

DECIMOTERCERA CARRERA.— 1.400 metros.— 5a. serie.— A las 13.55 horas.— (Tercera válida para la Apuesta Triple.)

N. N.	1	Viento Sur	55	8	1287	Ganó a Neutral en 1.300 mts. con 53,2. 1.24 1|5. 6a. serie
J. Martínez	2	Carrasco	54	18	1337	Penúlt. (14.o) de Compresor en 1.700 mts. con 52. 1.50 2|5.
N. N.	3	D. Alfonso	53	7	1288	2.o de Carrasco en 1.500 mts. con 53,5. 1.34 2|5. 5a. serie
H. Basay	4	Líbano	53	14	1014	Ultimo (15.o) de Panvirol en 1.500 con 53,5. 1.32 4|5. 5a.
J. Latorre	5	Saturday	53	17	1226	3.o de Gjik en 1.400 mts. con 53. 1.27 2|5. 5a. serie
L. Muñoz	6	Reñeco	53	18	1325	4.o de Curzón en 1.200 mts. con 54. 1.13 3|5. 5a. serie
B. García	7	D. Grey	52	8	1187	6.o de C. Donna en 1.200 mts. con 49,6. 1.13 1|5. 4a. s.
G. Jorquera	8	Tío Pollo	52	2	1288	3.o de Carrasco en 1.500 mts. con 53. 1.34 2|5. 5a. serie
J. García	9	Bengasi	52	11	1288	6.o de Carrasco en 1.500 mts. con 54. 1.34 2|5. 5a. serie
J. Amestelly	10	Botnia	52	4	1289	6a. de Burbujón en 1.500 mts. con 47. 1.33. 4a. serie
E. Soto	11	Mi Sarita	52	12	1288	4a. de Carrasco en 1.500 mts. con 53. 1.34 2|5. 5a. serie
A. Parra	11a	Muci	50	1	889	Penúlt. (10a.)de Silvinho en 1.500 mts. con 56. 1.22 4|5
C. Sepúlveda	12	Capacitada	51	6	1189	4a. de Júpiter en 1.200 mts. con 53. 1.13 3|5. 5a. serie
J. Baeza	13	Mazal	51	13	1325	3.o de Curzón en 1.200 mts. con 50. 1.13 3|5. 5a. serie
L. Caroca	14	Egílope	50	5	1046	Ganó a Atalia en 1.200 mts. con 52,5. 1.13 3|5. 10a. serie
M. Plaza	15	Chalons	49	10	1288	5.o de Carrasco en 1.500 mts. con 51,6. 1.34 2|5. 5a. serie
E. González	16	Allegretto	49	9	1149	Ganó a Gjik en 1.500 mts. con 50,8. 1.34. 6a. serie
N. Vásquez	17	Sogaval	49	15	1288	Penúlt. (13.o) de Carrasco en 1.500 mts. con 51. 1.34 2|5.

DECIMOCUARTA CARRERA — 1.400 metros.— 4a. serie.— A las 14.30 horas.

L. García	1	Naicura	55	1	1151	2a. de Burbujón en 1.500 mts. con 53. 1.32. 4a. serie
L. Hevia	2	P. Chica	55	18	1222	Penúlt. (17a.) de F. Sinatra en 1.400 con 49,7. 1.26 2|5
G. Jorquera	3	Yankée	55	5	1289	4.o de Burbujón en 1.500 mts. con 55,5. 1.33. 4a. serie
N. González	4	Mirasierra	54	16	1326	3a. de Muktare en 1.200 mts. con 54,5. 1.14 2|5. 4a. serie
J. Barrios	5	Ll. Blanco	54	6	412	Penúlt. (17.o) de Rosarino en 1.400 mts. con 55. 1.25 3|5.
L. Caroca	6	Pelluca	54	17	1257	7a. de P. Gris en 1.200 mts. con 49. 1.13 3|5. 3a. serie
M. Alquinta	7	Mr. Chuki	53	10	1289	11.o de Burbujón en 1.500 mts. con 54,6. 1.33. 4a. serie
D. Cerda	8	Shelltox	53	4	1289	3.o de Burbujón en 1.500 mts. con 53. 1.33. 4a. serie
B. García	9	Beligerante	53	8	1289	6.o de Burbujón en 1.500 mts. con 54. 1.33. 4a. serie
U. Gaete	10	Don Jaime	53	11	1007	Ultimo (11.o) de D. Lindo en 1.500 con 51. 1.31. 3a. serie
S. Pradenas	11	Mr. Magoo	53	5	1289	10.o de Burbujón en 1.500 mts. con 54. 1.33. 4a. serie
L. Camus	12	Doblete	52	2	1227	6.o de Snow Man en 1.400 con 52. 1.26 2|5. 4a. serie
E. Soto	13	L. Honey	51	7	1289	2a. de Burbujón en 1.500 mts. con 49,6. 1.33. 4a. serie
E. González	14	Lógico	50	14	1298	2.o de Burgalet en 1.500 mts. con 51. 1.33 4|5. Clásico
J. Amestelly	15	P. Victoria	49	13	577	2a. de Loredana en 1.400 mts. con 51,5. 1.26 2|5. 6a. serie
L. Muñoz	16	Shangaicita	49	15	1227	11a. de Snow Man en 1.400 mts. con 49,3. 1.26 2|5. 4a. s.
S. Alcaide	17	Xochil	49	9	1300	11. ode Jurada en 1.200 mts. con 52. 1.14. 5a. serie. C.
A. Parra	18	Dóllar Oro	48	12	1289	9.o de Burbujón en 1.500 mts. con 49,6. 1.33. 4a. serie

---

SERVICIO DE PRISIONES

LLAMASE A CONCURSO PARA PROVEER LOS CARGOS DE PRACTICANTES QUE SE MENCIONAN, CON OCHO HORAS DIARIAS DE ATENCION, EN EL GRADO 14.o DE LA PLANTA ADMINISTRATIVA, PARA DESEMPEÑARSE EN LOS SIGUIENTES ESTABLECIMIENTOS DE PROVINCIA:

Un cargo para el Presidio de Molina

Un cargo para el Presidio de Curicó.

Requisitos: Estar en posesión del Título que otorga el Colegio de Practicantes de Chile y el Certificado de Inscripción; los demás exigidos por Estatuto Administrativo

Mayores antecedentes, en el Departamento del Personal de la Dirección General, Alameda Bdo. O'Higgins Nº 1602, Santiago, o en los Establecimientos Penales mencionados. Plazo de recepción de antecedentes, hasta el 15 agosto del año en curso.

El Director General

Contratiempos

V. SPORTING CLUB

Domingo 19 de julio de 1964

PRIMERA CARRERA

CUMULUS: El 12 de julio su jinete dio cuenta que partió ligeramente desmejorado.

FRAGMENT: El 5 de julio fue cargada entre curvas.

PISTOLINA: El 12 de julio fue cargada entre curvas.

SEGUNDA CARRERA

VOLADORA: El 5 de julio su jinete dio cuenta que su conducida se desbocó en la partida.

MISS CURICO: El 21 de junio su jinete declaró que su conducida fue topada por otro competidor en la última curva, abriéndose violentamente, por lo que debió sujetarla para evitar salirse de la pista de carreras.

MERCENARIA: El 12 de julio su jinete dio cuenta que su conducida levantó la cabeza en la partida, golpeándole en la cara.

SKYROS: El 12 de julio fue cargada en la partida.

TERCERA CARRERA

CHUPETERA: El 6 de julio su jinete dio cuenta que su conducida se abría durante toda la carrera.

BOSQUELINA: El 7 de julio su jinete dio cuenta que su conducida se asustaba de los demás competidores y que no le respondió.

CUARTA CARRERA

INTERINO: El 7 de junio su jinete dio cuenta que rodó a consecuencias de la rodada de otro competidor.

LA MENACE: El 5 de julio fue cargada a los 70 metros corridos.

QUINTA CARRERA

MI CHOQUITA: El 5 de julio fue cargada en las primeras distancias y abierta en la primera curva.

DUST MOG: El 12 de julio fue autorizada su inscripción por el Juez de Partida.

SEXTA CARRERA

MARDITO: El 28 de junio su preparador exhibi juego hecho a su pupilo; manifestó que el jinete no cumplió sus instrucciones.

CHIFLON: El 21 de junio fue cargado entre curvas.

PICCOLINO: El 21 de junio partió mal.

ANSIOSO: El 5 de julio su jinete dio cuenta que su conducido no fue capaz de correr entre los punteros ,como eran sus instrucciones, pues no respondió en ninguna parte. Su preparador atribuye su mala carrera a que en la distancia de 1.300 metros los competidores deben salir muy exigidos para colocarse entre los punteros, y que su conducido por el lugar que le tocó en la partida, perdió mucho terreno en las curvas.

SEPTIMA CARRERA

TROUVAILLE: El 14 de junio fue cargada violentamente a 400 metros de la meta.

BUSCA: El 14 de junio su jinete dio cuenta que su conducida se espantaba por el estado pesado de la pista.

OCTAVA CARRERA

MIRACOLO: El 5 de julio su jinete dio cuenta que su conducido se asustó de las huinchas en la partida, estrellándose con otro competidor. Su preparador no sabe a qué atribuir su mala carrera. El 12 de julio su preparado presentó certificado veterinario en el cual consta que durante la carrera del domingo anterior había sufrido una insuficiencia de carácter tóxico; se encuentra en buenas condiciones, por lo que se autoriza su inscripción.

NOVENA CARRERA

DARIO: El 5 de julio fue cargado en la partida.

BALCONERA: El 12 de julio fue abierta en la primera curva.

BUQUE: El 5 de julio fue abierta en la primera curva.

DECIMA CARRERA

PREMIADO: El 12 de julio el Veterinario Oficial informó que llegó alcanzado de la mano derecha.

UNDECIMA CARRERA

LUON: El 5 de julio se autorizó su inscripción por estar en buenas condiciones, según su preparador.

BRICKETAZO: El 21 de junio su jinete dio cuenta que su conducido corrió encajonado durante toda la carrera.

SERVICIO DE PRISIONES

LLAMASE A

CONCURSO

para proveer los cargos vacantes de Médicos, Medicina General, en el grado 5º del Escalafón Médico, con dos horas diarias de atención, para desempeñarse en los establecimientos de provincias que se indica:

- **—Un cargo para el Presidio de Rancagua.**
- **—Un cargo para la Prisión de Valdivia.**
- **—Un cargo para los establecimientos de Curicó y Molina.**

Requisitos: Estar en posesión del Título y demás requisitos que exige el Estatuto Administrativo.

Para mayores antecedentes dirigirse al Departamento del Personal de la Dirección General, Alameda B. O'Higgins N.o 1602, Santiago, o a los establecimientos mencionados. Plazo recepción de antecedentes, hasta el 15 de agosto del año en curso.

EL DIRECTOR GENERAL

PROGRAMA EXTRAORDINARIO EN EL VALPARAISO SPORTING CLUB

Transmisión al Club Hípico de Santiago

Un programa extraordinario de carreras a beneficio de la SOCIEDAD PRO AYUDA AL NIÑO LISIADO, se efectuará esta tarde en el Valparaíso Sporting Club, con transmisión telefónica al Club Hípico de Santiago.

El programa se niciará a las 13.30 horas y finalizará a las 17.30. Son ocho carreras en total.

SPORTING CLUB

Miércoles 15 de julio de 1964

PRIMERA CARRERA.— 1.400 metros.— Indice: 20—33.— A las 13.30 horas.

5—0—1—0	1	Olimpic	58	6	L. Vásquez	R. Bernal
5—0—0—0	2	Velerito	49	1	J. Monardes	R. Bernal
0—4—5—1	3	Trigonia	57	8	E. Frías	O. Leiva
—6—0—0	4	Escorpión	54	7	L. Yáñez	O. Leiva
—5—0—0	5	D. Noche	55	4	P. Muñoz	L. Alvarez B.
—0—0—5	6	Enterprise	54	3	J. Soto	L. Alvarez B.
0—0—0—2	7	Winner	55	2	S. Benavides	O. Aliaga
— —0—0	8	Bastonada	46	9	P. Hernández	G. Avila
5—4—0—0	9	Welfare	45	5	G. Cortés	E. Vidal

SEGUNDA CARRERA.— 1.500 metros.— Indice: 23—34.— A las 14.00 horas.

5—0—0—0	1	Referencia	56	1	E. Romero	D. Alvarez
6—0—0—0	2	P. Borghese	55	4	J. Pacheco	A. Martínez
4—6—3—0	3	D. Azul	46	11	L. Yáñez	A. Martínez
— —3—6	4	Calimba	53	7	G. Saavedra	R. Saavedra
2—5—6—0	5	Santulona	53	5	S. Arellano	L. Alvarez B.
Reaparece	6	Jade	52	3	C. Astorga	G. Sarmiento
1—0—0—0	7	Chancellor	51	10	R. Durán	E. González
1—0—0—0	8	Yes	50	6	L. Duque	L. E. Vásquez
Reaparece	9	Montepín	49	12	S. Azócar	O. Jara
—0—3—5	10	Mi Platita	48	2	E. Vásquez	G. Avila
0—6—3—0	11	Lady Chum	45	13	J. Parra	O. Urbina
0—0—3—5	12	Indiano	45	9	P. Hernández	O. Castillo
0—0—5—0	13	Jubileo	45	8	J. Borquez	M. Maira

TERCERA CARRERA.— 1.500 metros.— Indice: 49—59.— A las 14.35 horas.

5—6—5—0	1	Bull Finch	56	9	E. Muñoz	Or. Silva
2—3—2—1	2	Casi Zorro	53	1	S. Arellano	L. Alvarez B.
6—0—4—3	3	El Beni	51	7	L. Yáñez	G. Mancilla I.
— —6—1	4	Repunte	51	3	C. Astorga	G. Sarmiento
3—4—6—3	5	Atractiva	49	4	S. Azócar	A. Martínez
5J0—4—4	6	F. de Ulmo	48	6	J. Bórquez	L. Valle P.
4—4—4—1	7	Los Rulos	48	5	J. Miranda	N. Ramírez
— — —0	8	Mirita	48	2	J. Parra	G. Avila
— — —0	9	Donar	46	8	J. Monardes	G. Pérez

CUARTA CARRERA.— 1.400 metros.— Indice: 35—45.— A las 15.10 horas.— (Primera válida para la Apuesta Doble).

— —0—0	1	M. Rosarito	57	7	O. Saavedra	L. Alvarez B.
0—0—6—4	2	Labradora	55	10	J. Pacheco	O. Aliaga
— —5—0	3	Belmondo	54	8	N. Bravo	U. Bravo
Reaparece	4	Aplauso	53	13	A. Naranjo	L. E. Vásquez
2—2—0—4	5	Big Life	53	1	L. Vásquez	D. Bernal
3—5—5—3	6	Casalis	53	3	J. Miranda	G. Avila
0—6—5—0	7	San Carlos	53	11	S. Benavides	D. Araya
— — —0	8	Mister Burn	52	4	A. Orellana	O. Urbina
1—0—0—0	10	Canta Rana	50	5	V. Lobos	O. Urbina
— — —0	11	Díscola	50	6	N. N.	D. Alvarez
— — —6	9	Siña	50	2	N. N.	E. González
— —1—0	12	Foxy	48	14	J. Monardes	O. Leiva
0—0—0—1	13	Pto. Nuevo	48	9	L. Yáñez	J. Arenas
0—3—0—5	14	Becquer	47	12	J. Gálvez	M. Maira

QUINTA CARERA.— 1.400 metros.— Handicap.— A las 15.45 horas.— (Primera válida para la Apuesta Triple).

2—3—5—2	1	Flaubert	56	4	A. Naranjo	G. Mancilla I.
5—5—2—2	2	Dominado	54	8	E. Muñoz	Or. Silva
Reaparece	3	Reto	54	1	C. Astorga	G. Sarmiento
1—4—3—5	4	Blanqueado	51	3	L. Yáñez	M. Maira
1—2—3—5	5	Rotary	50	7	S. Azócar	M. Maira
— —2—0	6	Fortachín	51	10	E. Vásquez	H. Jara
4—5—0—1	7	Tabalí	51	11	J. Miranda	E. Vidal
0—2—1—4	8	Al Rodeo	49	2	J. Parra	L. E. Vásquez
0—6—0—6	9	Don Villa	47	9	J. Monardes	A. Martínez
2—3—6—1	10	Arroyo	46	6	P. Hernández	D. Araya
6—3—4—2	11	M. Adele	45	5	R. Durán	G. Sarmiento

SEXTA CARRERA.— 1.400 metros.— Indice: 63—71.— A las 16.20 horas.— (Segunda válida para la Apuesta Doble).

— — —0	1	Qué Será	55	5	E. Romero	O. Urbina
6—2—0—3	2	Serpentario	55	1	G. Saavedra	D. Alvarez
4—3—0—0	3	Cardenio	54	3	S. Benavides	D. Araya
— —4—0	4	Canceta	53	4	C. Astorga	G. Sarmiento
4—4—2—0	5	Abú	50	7	S. Azócar	L. A. Bernal
— — —5	6	Calaucán	49	6	E. Yáñez	Alv. Breque
0—6—5—0	7	Mocambo	49	8	J. Miranda	E. Vidal
—5—0—6	8	Countryman	48	9	E. Vásquez	H. Garretón
— — —0	9	Florecilla	47	2	J. Parra	H. Navarro

SEPTIMA CARRERA.— 1.400 metros.— Indice: 51—60.— A las 16.55 horas.— (Segunda válida para la Apuesta Triple).

— — —0	1	Ll. Llinqui	57	1	C. Astorga	G. Sarmiento
4—5—0—0	2	Big Combat	55	6	O. Saavedra	E. Vidal
6—1—0—6	3	Tamboreo	54	4	J. Manríquez	J. Manríquez
— — —0	4	Beltrame	53	8	A. Naranjo	L. E. Vásquez
— —5—6	5	Trasluz	51	2	L. Yáñez	O. Aliaga
—0—6—4	6	Coronada	50	7	S. Azócar	R. Bernal
Reaparece	7	Q. Libertad	50	3	J. Parra	Or. Silva
0—2—1—0	8	Huilco	49	5	E. Vásquez	I. Saavedra
— — —0	9	Chanaz	48	9	J. Monardes	D. Bernal

OCTAVA CARRERA.— 1.500 metros.— Indice.— 35—46.— A las 17.30 horas.— (Tercera válida para la Apuesta Triple).

0—6—1—2	1	Lindo Día	57	4	E. Romero	O. Urbina
0—0—0—0	2	Mira Ríos	56	3	S. Arellano	F. Parisi
— —6—0	3	Real Jalea	55	1	L. Vásquez	D. Alvarez
2—0—1—0	4	Big Prince	54	5	A. Naranjo	O. Castillo
—0—0—0	5	P. Alto	50	6	S. Azócar	H. Jara
0—6—0—0	6	F. Dorada	49	8	J. Miranda	G. Pérez
5—0—5—3	7	Caso Raro	47	9	L. Yáñez	R. Saavedra
2—4—1—0	8	Querellado	46	7	J. Monardes	M. Maira
4—0—0—0	9	Ventisca	46	2	J. Parra	Or. Silva

PETICION DE RECORRIDO

De conformidad a las normas vigentes, notificamos tener presentada a la Subsecretaría de Transportes una petición de autorización de Servicio de Locomoción Colectiva de Taxibuses entre Santiago-Puente Alto-Pirque, con el siguiente recorrido: Terminal Santiago: José María Caro frente a calle Puente, José María Caro, Bandera, Ismael Valdés Vergara, Mac-Iver, Bernardo O'Higgins, Vicuña Mackenna, Concha y Toro esquina Bernardo O'Higgins, su terminal. Regreso: Concha y Toro, Vicuña Mackenna, Bernardo O'Higgins, Miraflores, Esmeralda, San Antonio, José María Caro, su terminal.

Servicio Puntilla: Cada 15 y 30 minutos de intervalo.

Servicio Santa Rosa: José María Caro, Bandera, Ismael Valdés Vergara, Mac-Iver, Santa Rosa, Bajos de Mena, Eyzaguirre, Concha y Toro, Bernardo O'Higgins, su terminal. Regreso: Concha y Toro, Eyzaguirre, Bajos de Mena, Santa Rosa, San Isidro, Miraflores, Esmeralda, San Antonio y José María Caro, su terminal.

Los solicitantes constituimos la Asociación de Taxibuses de Santiago, Puente Alto Pirque, Félix Gálvez Torrejón, Víctor Fuentes, Marcos Neiman, Juan Mela, Félix Gilberto Gálvez C., Enrique Alvarado, Manuel Abarca, Marta Eduvigis Acuña y Enrique Palma.

ESTA LINEA SERA SERVIDA CON TAXIBUSES MODELO 1959 ADELANTE.

MINISTERIO DE AGRICULTURA

Dirección de Agricultura y Pesca

CONCURSO

LLAMASE A CONCURSO DE ANTECEDENTES Y OPOSICION, PARA PROVEER EN DIVERSOS PUNTOS DEL PAIS, LOS CARGOS QUE SE INDICAN A CONTINUACION EN LAS PLANTAS PERMANENTES DE ESTA DIRECCION.

PLANTA DIRECTIVA, PROFESIONAL Y TECNICA.—

Ingenieros Agrónomos	**Médicos Veterinarios**
Ingenieros Forestales	**Biólogos Marinos o**
Técnicos Agrícolas	**Profesores de Biología y Química**
Técnicos Forestales	

Para mayor información y entrega de antecedentes dirigirse a la Dirección de Agricultura y Pesca, Oficina del Personal, Teatinos N.o 40, octavo piso, de 9 a 12 horas. Este Concurso se abre hoy miércoles 15 de julio de 1964 y se cierra el día 25 de este mismo mes.

JEFE ADMINISTRATIVO

DIRECCION DE INDUSTRIAS Y COMERCIO

PROPIEDAD INDUSTRIAL

MARCAS SOLICITADAS DESDE EL 25 DE JUNIO AL 8 DE JULIO INCLUSIVE.

Clase 1.—Substancias minerales en bruto.— "PROLENE".
Clase 2.—Briquetas, brea, alquitrán de hulla.— "PROLENE".
Clase 3.—Abonos minerales y fósiles en bruto y elaborados.— "PROLENE".
Clase 4.—Metales, cerrajería, ferretería.— "PROLENE"; "ETIQUETA" (paralelógramos)".
Clase 5.—Substancias minerales elaborados.— "PROLENE".
Clase 6.—Residuos de elaboración de minerales.— "PROLENE".
Clase 7.—Piedras elaborados, cementos, cales, yeso.— "PROLENE"; "SEAL ROOF".
Clase 8.—Arboles y vegetales, sus productos en bruto.— "PROLENE"; "TANGO"; "FANDANGO"; "COMANDO"; "CALYPSO"; "BLUE MAGIC"; "CAPRI"; "RED CASCADE"; "PINK CASACADE"; "WHITE CASCADE"; "RED SATIN"; "ALL DOUBLE"; "GIANT PACIFIC"; "DUPLEX"; "HIT PARADE"; "ROGGLI"; "FESTIVAL"; "CORONA"; "FIRE CHIEF"; "LILIPOT"; "BLUE MOON"; "JARDIN PUMPIN".
Clase 9.—Productos textiles vegetales, resinas y gomas en bruto.— "PROLENE"; "ALLYN-707".
Clase 10.—Maderas en bruto, trozadas, canteadas.— "PROLENE".
Clase 11.—Alquitranes vegetales, resinas y gomas en bruto.— "ALLYN-707".— "PROLENE".
Clase 12.—Caucho, gutapercha, corcho.— "PROLENE"; "ALLYN-707".
Clase 13.—Productos sacarinos no refinados.— "PROLENE".
Clase 14.—Pieles y cueros sin curtir.— "PROLENE".
Clase 15.—Pieles y cueros curtidos, sedas, lanas, crines.— "PROLENE"; "ALLYN-707".
Clase 16.—Materias animales óseas, córneas y calcáreas.— "PROLENE".
Clase 17.—Carbones y cales animales.— "PROLENE".
Clase 18.—Productos vegetales y animales, abonos vegetales y animales.— "PROLENE".
Clase 19.—Aceites y grasas lubricantes y para pintura.— "PROLENE"; "AQUAMAR"; "VIÑA DEL MAR"; "ETIQUETA (pescados en círculo)".
Clase 20.—Adhesivos, pintura, barnices, pastas. "PROLENE"; "FIXO PLAST"; "LA SUIZA"; "BETULINA"; "CERALINA"; "SEAL ROOF".
Clase 21.—Jabón común y preparaciones para lavar y limpiar.— "PROLENE"; "DIOLAN"; "ALADINO".
Clase 22.—Vidrios para construcciones.— "PROLENE".
Clase 23.—Cartón piedra, papeles y cartones embetunados.— "PROLENE"; "POLYREY".
Clase 24.—Papeles decorativos.— "PROLENE".
Clase 25.—Cestería, cedazos, esteras.— "PROLENE".
Clase 26.—Escobas, plumeros, brochas y pinceles.— "PROLENE".
Clase 27.—Efectos de materias diversas no comprendidos en otras clases.— "PROLENE".
Clase 28.—Herramientas, cuchillería, armas blancas y lijas.— "PROLENE"; "RENO"; "TRIUNFO"; "ROTOTAG".
Clase 29.—Máquinas de coser, tejer, hilar. — "PROLENE".
Clase 30.—Aparatos de servicio higiénico y aseo.— "PROLENE"; "AURORA".
Clase 31.—Máquinas y aparatos para imprimir, escribir y copiar.— "PROLENE".
Clase 32.—Aparatos de calefacción, alumbrado y ventilación.— "PROLENE"; "AURORA"; "LUMIBEL".
Clase 33.—Crisoles, retortas, alambiques y aparatos para operaciones químicas. — "PROLENE".
Clase 34.—Refrigeradores, filtros, extinguidores de incendio.— "NUCAR"; "PROLENE".
Clase 35.—Colmenas, incubadoras, jaulas, aparatos para cuidado de animales. — "PROLENE".
Clase 36.—Maquinaria y vehículos.— "PROLENE"; "MEDIUM"; "S. M. I."; "ETIQUETA (paralelógramos)"; "STANDARD STEEL CORPORATION"; "STANSTEEL"; "ALCOA"; "L"; "YAOU".
Clase 37.—Telégrafos, teléfonos, radio y señales.— "YAOU"; "PROLENE".
Clase 38.—Receptáculos de metales preciosos, piezas y obras de ornato.— "PROLENE".
Clase 39.—Receptáculos metálicos, fierro enlozado.— "PROLENE".
Clase 40.—Recipientes de madera, cartón, papel.— "HUCKE"; "HUCKE etq."; "ETIQUETA (figura-hombre-guerrero)"; "PROLENE".
Clase 41.—Recipientes de madera, cartón, papel.— "LIBBEY FREEZE-COOK-SERVE WARE"; "PROLENE".
Clase 42.—Muebles metálicos y de madera.— "LA EUROPEA"; "PROLENE".
Clase 43.—Hilos, hilados, cordeles.— "ALLYN-707".
Clase 44.—Hilazas, filástica, estopas.— "PROLENE".
Clase 45.—Telas y tejidos.— "ALLYN-707"; "MAJO".
Clase 46.—Ropa de cama, colchones, cortinas.— "ALLYN-707"; "LA EUROPEA".
Clase 47.—Ropa de vestir.— "SPRINTER"; "YAKO"; "HOVIE STAR"; "LE DAUPHINE"; "CHEZ MADOYAR'Z"; "ALLYN-707"; "TEXADEL"; "MISTINGUETTE"; "MARITZA"; "RAIDELL"; "RISUEÑA"; "QUEEN MARY"; "EMPIRE STATE"; "ENSUEÑO"; "MAGRET"; "LA ORIENTAL".
Clase 48.—Artículos de pasamanería, botonería.— "PROLENE".
Clase 49.—Plumas de adorno, plantas y flores artificiales.— "PROLENE".
Clase 50.—Calzado.— "PROLENE"; "DAMITA".
Clase 51.—Sombreros.— "PROLENE".
Clase 52.—Bastones, paraguas, quitasoles, abanicos, carteras.— "PROLENE".
Clase 53.—Papel de fumar y artículos para fumadores, menos tabacos y enciende fuegos.— "PROLENE".
Clase 54.—Piedras y metales preciosos, joyas.— "PROLENE".
Clase 55.—Grabados en materias y piedras no preciosos.— "PROLENE".
Clase 56.—Instrumentos de tocador.— "PROLENE".
Clase 57.—Productos de perfumería y para el tocador.— "PROLENE"; "GLYSOLID"; "NIVEA FILTRO SOLAR"; "RAPHAEL etq."; "CALECHE"; "FACTOR"; "CAPSOL"; "ANDRE DARMON"; "LADY MANHATTAN"; "VITABATH".
Clase 58.—Animales vivos, mariscos, carnes frescas, viandas, huevos.— "FRISCO"; "PROLENE".
Clase 59.—Grasas comestibles.— "CHAMPION"; "FRISCO"; "PROLENE".
Clase 60.—Leche y productos de lechería. — "CISNELAC"; "R. L."; "FRISCO"; "PROLENE".
Clase 61.—Aliños y condimentos.— "PROLENE"; "MIRACLE WHIP"; "ASPAT"; "FRISCO".
Clase 62.—Productos vegetales comestibles. — "PROLENE"; "FRUTEX - LIRA"; "FRUTIMEX"; "FRISCO".
Clase 63.—Harinas, fideos, pan.— "PROLENE"; "ETIQUETA figura hombre guerrero)"; "FRISCO".
Clase 64.—Conservas alimenticias no dulces.— "PROLENE"; "COCOSA"; "PIRATA 4 etqs."; "ETIQUETA (centollas)"; "AQUAMAR"; "VIÑA DEL MAR"; "FRISCO"; "ETIQUETA (pescados en círculo en fantasía)".
Clase 65.—Té, café, yerba mate y productos similares.— "PROLENE"; "MONTE RICO".
Clase 66.—Galletería, pastelería, confitería, postres, jarabes.— "PROLENE"; "MEYS"; "PIRAMIDE"; "ZUKI"; "CHUPIN"; "ZEPPELIN"; "MURICO"; "TARIKO"; "DESEO"; "QUIZAS"; "PALET"; "PLUMA"; "FRUGLAS"; "CANDITO"; "KELO"; "CREMRICA"; "KAOLATE"; "MINENA"; "SAFARI"; "ZUKITA"; "McKAY"; "AZYCA"; "MIEL ORO".
Clase 67.—Alimentos especiales para niños y enfermos".— "PROLENE".
Clase 68.—Bebidas analcohólicas, helados. — "PROLENE"; "MEYS"; "EL CACIQUE"; "GOVER"; "HORIZONTAL"; "PUMITA"; "POKITA"; "POK"; "CHOP"; "CHOPITO"; "PUMA"; "PORTEÑITA"; "PORTEÑA".
Clase 69.—Vinos y bebidas alcohólicas.— "PROLENE"; "COVADONGA"; "VINICOP"; "VINCOP"; "VALLE CENTRAL"; "PUMITA"; "POKITA"; "POK"; "CHOP"; "CHOPITO"; "PUMA"; "PORTEÑITA"; "PORTEÑA".
Clase 70.—Alimentos especiales para animales y aves.— "PROLENE"; "REISER"; "COSUMIX"; "SAN"; "AQUAMAR"; "VIÑA DEL MAR"; "ETIQUETA (pescados en círculo en fantasía)"; "LEPIMICETINA".
Clase 71.—Cigarros, cigarrillos y tabacos.— "PROLENE"; "TURMAC".
Clase 72.—Aparatos y artículos deportivos, juegos y juguetes.— "PROLENE"; "LA SUPER 30"; "LA EUROPEA".
Clase 73.—Talabartería, maletería y artículos para viajes, pesca y caza.— "PROLENE".
Clase 74.—Telas y ropa impermeables, zapatillas de goma.— "PROLENE".
Clase 75.—Medicinas y productos químicos y farmacéuticos.— "PROLENE"; "PACITRAN"; "CUSHION GRIP"; "REISER"; "COSUMIX"; "COMBITEST"; "SONRISAL etq."; "VGFEM"; "AquaMEPHYTON"; "AMSECLIM"; "KENOIDAL"; "QUIMOCYCLAR"; "LOREBOX"; "PSYCHOPRONT"; "ELASE-C"; "DEHYDRIL"; "ACNESTROL"; "FOLCIDIN"; "ADENOPLEX"; "AMBOZIM BALSAMICO"; "AMBOZIM ORAL"; "CORTIPLEX"; "HOMOSTEN"; "FLUCOSYNAL"; "AFLOSYNAL"; "DEFLASYNAL"; "DYRAT"; "LAKESIDE"; "REPELAQUA"; "RADIONAL".
Clase 76.—Abonos artificiales y químicos. — "PROLENE".
Clase 77.—Instrumentos y útiles médicos. — "PROLENE".
Clase 78.—Relojes y cronómetros.— "PROLENE".
Clase 79.—Aparatos y útiles cinematográficos y fotográficos.— "TRIUNFO"; "PROLENE".
Clase 80.—Instrumentos acústicos y musicales. — "PROLENE".
Clase 81.—Artículos de escritorio, papeles, impresos no periódicos.— "PEQUEÑO PITAGORAS"; "LUCKY"; "CARDINAL"; "A. P. C."; "ETIQUETA (figura hombre guerrero)"; "S"; "SHEAFFER"; "AQUAMAR"; "VIÑA DEL MAR"; "EN EL CENTRO DEL DIAL"; "PINTEC"; "WORLD"; "ETIQUETA (pescados en círculo en fantasía)".
Clase 82.—Publicaciones periódicas.— "BUSINESS INTERNATIONAL"; "PROLENE".
Clase 83.—Armas de fuego, explosivos, pirotecnia.— "PROLENE".
Clase 84.—Artículos no comprendidos en las demás clases.— "PROLENE"; "ALCOA".

NOMBRES DE ESTABLECIMIENTOS INDUSTRIALES Y COMERCIALES"

"ALASKA", una industria pesquera; "ANJOU", zapatería en las provs. de Santiago y Valparaíso; "BEAR", agencias de publicidad en las provincias Santiago y Antofagasta; "LOS MIRLEROS", conjunto folklórico; "CANCILLER", sastrería en la prov. de Santiago; "YAKO", tienda de confecciones para caballeros, señoras en la prov. de Valparaíso; "LOS LEONES", fiambrería en la prov. de Santiago; "CIFRAS", oficina profesional de contadores-auditores; contabilidad en la prov. de Santiago; "CASA DE LOS BRASEROS", estab. comercial de venta de braseros y artículos de regalos en la prov. de Santiago; "ROTER", fábrica de medicinas y productos químicos y farmacéuticos en general; "SHOPPING CENTER", tienda y centros comerciales en las provs. de Santiago y Valparaíso; "ARGENTINO", garaje en la prov. de Santiago; "LA CRIOLLITA", un pseudónimo; "INNCA", fábrica de agua de colonia; "JARDIN PUMPIN", estab. comercial de venta de flores, plantas y árboles en las provincias de Santiago y Valparaíso; "SAL CHILE", empresa química minera industrial; "ITALIANA", librería en la prov. de Santiago; "FONEMA", oficina de publicidad en la prov. de Santiago; "PRONTO", paquetería en la prov. de Concepción; "LA CASA DEL COMERCIANTE", tienda en general en la prov. de Santiago; "MAIPO", empresa pesquera en las provincias de Tarapacá y Antofagasta; "LOS DOMINO", conjunto vocal musical; "EL PRESIDENTE", hotel, bar en la prov. de Santiago; "EL CHUNCHITO", estab. comercial de venta de artículos deportivos en la prov. de Santiago; "VALLE CENTRAL" estab. de elaboración y distribución de vinos y productos similares en la prov. de Santiago; "SZU-SZU", salón de belleza en la prov. de Santiago; "LIBROSUR", librería en la prov. de Cautín; "CAMARAVINO, Cámara de la Industria Vinícola de Chile"; asociación "GREMIAL" de actividad vinícola en las provincias de Santiago, Valparaíso, Antofagasta, Coquimbo, Aconcagua, O'Higgins, Colchagua, Curicó, Talca, Linares, Maule, Ñuble y Concepción; "A. P. C.", agencia de publicidad en la provincia de Concepción; "OBERON", oficina de publicidad en la prov. de Santiago; "SAN", estab. industrial de alimentos para animales y aves; estab. comercial de venta de alimentos para animales y aves en la prov. de Santiago; "AQUAMAR", empresa pesquera industrial; "VIÑA DEL MAR", empresa pesquera industrial; "DON FABRIZZIO", bar, restaurant y similares en las provs. de Santiago y Valparaíso; "COSACO", oficina de importaciones, exportaciones, representaciones y comisiones en la prov. de Santiago; "IVENS", librería en las provs. de Santiago, Valparaíso y Concepción; "MAULE", farmacia en la prov. de Santiago; "PINTEC", oficina dedicada a contratistas; representaciones, importaciones, exportaciones de pinturas en todas las provincias del país; "CITY", fábrica de baterías; "WORLD", fábrica de cargadores y transformadores eléctricos; "LA ORIENTAL", fábrica de confecciones; "YRARRAZAVAL", edificio de oficinas, deptos., locales y galería comercial en la prov. de Santiago; "ATECO", oficina de asesoría tributaria técnica contable en la prov. de Santiago.

Se da este aviso para las oposiciones a que haya lugar, las cuales deberán presentarse en la Oficina de Marcas del Departamento de Industrias de la Dirección de Industria y Comercio, Teatinos 50, en el plazo de 30 días a contar desde la última publicación.

Las etiquetas que acompañan a estas marcas se exhiben en las vitrinas de este Departamento.

JEFE DEL DEPARTAMENTO
DE INDUSTRIAS.

SANTIAGO, 15, 16, 17 de JULIO de 1964.

"RESIDENCIAL LA PICHANGA", HOY EN EL CAUPOLICAN; "LOS PERLAS" EN EL SHOW MUSICAL, ULTIMOS DIAS EN SANTIAGO

"LOS PERLAS", QUE HOY, SUMANDOSE A LA ALEGRIA DE "RESIDENCIAL LA PICHANGA", EN EL CAUPOLICAN" NOS OFRECERAN EXTRAORDINARIO ESPECTACULO COMICO, QUE REGOCIJARA A ADULTOS Y NIÑOS SANTIAGUINOS.

El exitoso gran espectáculo radial cómico-deportivo "Residencial La Pichanga", de César Enrique Rossel (su creador y director), viene marcando los últimos días de actuaciones en Santiago, lo que acrecienta la gran concurrencia que diariamente recibe el prestigioso y popular Teatro Caupolicán.

Adultos y niños acuden al "Caupolicán" a conocer de cerca a sus personajes favoritos que en escena aparecen caracterizados representando los diversos clubes que compiten en el actual campeonato nacional, tales como Juan Colo Colo, el Baisano Palestino, "Don Chuncho", el Hermano Ceatoleí, el tiznado Don Ferro, viejuco Magallanes, huaso talquino "Don Rangers", "San Felipe", el pimentoso español "Don Paco Unión", marinero Wanderers y otros.

Los personajes femeninos —Doña Fortunata, La Pelela y La Tula— hacen parejas con comicidad con el pije "Don Green Cross", sosteniendo el humorismo general del gran programa.

Los últimos días de actuaciones en Santiago se cumplen en el "Caupolicán" desde hoy miércoles 15, mañana jueves 16 y el domingo 19, con gran show musical dirigido por Valentín Trujillo y su orquesta de 18 profesores, y "Los Perlas", los rotitos más pimentosos de Chile, acordeonista y guitarra eléctrica, cuyas canciones y humorismo musical son valiosos, incomparables y dignos de oír y aplaudir en el "Caupolicán".

Hoy en vermut 6.40 tarde y noche 9.40 (mayores y menores), "Los Perlas" brindan la alegría de su gracioso repertorio, e igualmente mañana jueves 16.

"Residencial La Pichanga" se despide del público capitalino, hoy y mañana en el "Caupolicán".

• LA MEJOR
• MAQUINA
• DE COSER
LIBERTY
ORDINA
ALAMEDA 2981

MINISTERIO DE OBRAS PUBLICAS

DIRECCION DE VIALIDAD

OFICINA CENTRAL

LLAMASE A INSCRIPCION ESPECIAL DE CONTRATISTAS

a las firmas inscritas en Primera y Segunda Categorías en la especialidad de Movimiento de Tierras del Registro General de Contratistas de Obras Públicas para la construcción del camino de Trapén a Huelmo, en la provincia de Llanquihue, que incluye los sectores Trapén a Huelmo, en 1.900 ml.; Huelmo a Estero Huito, en 22.405 ml.; Huito a Empalme Calbuco, en 3.000 ml.; empalme a Chinquihue, en 1.500 ml.; empalme a Huelmo, en 1.500 ml.; y empalme a San Agustín, en 5.000 ml.

El presupuesto aproximado para esta obra asciende a la suma de E° 700.000 (cuyo financiamiento será a base de pago diferido).

Esta inscripción especial se cerrará el día 1.o de agosto, a las 12 horas.

Bases para esta Inscripción Especial estarán a disposición de los interesados, a partir del día 15 del presente, en la Sección Propuestas del Departamento de Estudios de Caminos y Aeródromos, Morandé 59 —3er. piso—, Oficina 10, diariamente, de 10 a 12 horas.

DIRECCION DE ARQUITECTURA

INSCRIPCION ESPECIAL DE CONTRATISTAS

AEROPUERTO DE PUDAHUEL—SANTIAGO

Llámase a ampliación de Inscripción Especial de Contratistas para la construcción de los edificios del AEROPUERTO DE PUDAHUEL, DE SANTIAGO.

Costo aproximado de las obras: E° 3.500.000.

Las inscripciones se recibirán hasta las 12 horas del día 25 del presente mes, en la Oficina de Partes de la Dirección.

Los Contratistas que ya fueron aceptados en la Inscripción anterior, sólo deberán reactualizar su capacidad económica.

Bases y antecedentes en el Archivo Técnico.

DIRECCION DE PAVIMENTACION URBANA

SOLICITANSE PROPUESTAS PUBLICAS

para la ejecución de calzadas y aceras hormigón cemento en diversas calles de la comuna de PUENTE ALTO, con un presupuesto oficial de E° 100.012,00.

Apertura: Alcaldía de Puente Alto, el jueves 30 de julio de 1964, a las 11 horas.

Categoría: Primera, Segunda, Tercera o Cuarta del Registro General de Contratistas.

Se entregarán los antecedentes desde el 15 de julio al 23 del mismo mes, en la Oficina de Partes de esta Dirección, calle Moneda N.o 723, Santiago.

SOLICITANSE PROPUESTAS PUBLICAS

para la ejecución de aceras hormigón cemento 0,07 m. espesor, en diversas calles de GRANEROS, con un presupuesto oficial de E° 12.172,50.

Apertura: Alcaldía de Graneros, el día viernes 31 de julio de 1964, a las 11 horas.

Categoría: cualquiera del Registro General de Contratistas o 1ra. de Obras Menores.

Se entregarán los antecedentes desde el 16 al 23 de julio de 1964, en la Oficina de Partes de esta Dirección, calle Moneda N.o 723, Santiago, o en la Delegación de Rancagua.

DIRECCION DE OBRAS SANITARIAS

SECCION MATERIALES Y ADQUISICIONES

Se comunica a los señores proveedores que retiraron bases para la Propuesta Pública N.o 103 por Grupos moto-bombas A.P. Pudahuel, y Propuesta Pública N.o 88 por maquinaria Planta Elevadora Aguas Servidas de Chillancito, que éstas se abrirán el día 15 de julio, a las 11 y 11.30 horas, respectivamente.

SECCION MATERIALES Y ADQUISICIONES

PROPUESTA PUBLICA N.o 106

Se solicitan propuestas públicas por el suministro de entrega inmediata del material que se detalla para las obras que se indican:

A.P. SANTIAGO (Ped. 1841):
11.200 Kg. fierro redondo en rollos de diámetro 8 mm., diámetro tipo A-37-24 H.
ALC. SANTIAGO (Ped. 1840):
22.100 Kgs. fierro redondo en rollos de diámetro de 8 mm., de diámetro tipo 37-24 H.
A.P. CHAÑARAL (Ped. 1838):
12.000 Kgs. fierro redondo de diámetro 8 mm. en rollos.
6,200 Kgs. fierro redondo de diámetro 10 mm. en rollos.
23.000 Kgs. fierro redondo de diámetro 12 mm. en barra de 6 mts. a 12 mts.
21.000 Kgs. fierro redondo de diámetro 16 mm. en barra de 6 mts. a 12 mts.
10.500 Kgs. fierro redondo de diámetro 18 mm. en barra de 6 mts. a 12 mts.
32.000 Kgs. fierro redondo de diámetro 20 mm. en barra de 6 mts. a 12 mts.
Tipo según normas Inditecno A-44-28 H.

La propuesta se efectuará el día 21 de julio, a las 11.30 horas, en la oficina del Ing. Jefe del Depto. Relacionador, Morandé 71, 4.o piso.

Las ofertas deberán presentarse en triplicado, y con una Boleta de Garantía Bancaria a nombre del Director de Obras Sanitarias, equivalente al 2 por ciento del valor de la oferta.

GUIA DEL ESPECTADOR

TEATROS

ANTONIO VARAS, Morandé 25.— (61200).— 18.30 hrs. Producción ITUCH: "¿Quién le tiene miedo al lobo?", de E. Albée. Mayores.
ATELIER, Huérfanos 714 (892523). 19 horas: Cía. Susana Bouquet con Pepe Rojas: "Por los caminos de la noche".
SILVIA PIÑEIRO, Tarapacá 1181.— (89352).— A las 19 hrs.: "Mi querido presidente".
MARC, Huérfanos 786 (397907).— 19 horas: Cía. Leguía-Córdoba El Sostén de B. B."
PETIT REX, Huérfanos 735 (31144).— 19.15 horas: "Operación Shakespeare".

REVISTAS

COUSIÑO San Ignacio 1249 (50657). — 19.30 y 22.30 hrs.: Cía. de Revista: Humoresque.
OPERA, Huérfanos 837 (30176).— Revistas Bim Bam Bum: "La vuelta de la chaqueta en 50 segundos". Con Orquesta Japonesa Tokio y Manolo González.
PICARESQUE, Recoleta 348 (372606).— 19.45 y 23 horas: Compañía de Revistas Strip-tease.

CINES

HORARIO FIJO

ASTOR, Estado 257 (392112).— 15, 18.45 y 22 hrs.: Corazones heridos, Not. EE. UU., mayores 14 años.
BANDERA, 76 (89111).— 14, 16, 19 y 22 horas: Los hijos del capitán Grant. (EE. UU. aven. turas, mayores y menores).
CALIFORNIA, Irrarrazaval 1564.— (498061).— 15.45, 19.15 y 22.20 horas: La última vez que vi París. Not. y agregados. Mayores de 15 años.
CENTRAL, Huérfanos 930 (33555). 15.15, 19 y 22 horas: Siete días de fiesta. EE. UU. Aventuras. May. 18 años.
CINE ESPAÑA.— 14, 16.15, 19 y 22 horas: El último cuplé. (Española, colores, musical, mayores 15 años.)
DANTE, J. Washington 26 (494359) 19 y 22 horas: El rostro sin nombre. Not. y Agregados. May. de 18 años.
DUCAL, Agustinas 777 (35375).— 15, 18.45 y 22 horas: El canto de Sherezade. Noticiarios. Mayores de 15 años.
EGAÑA, Los Guindos 8368. — (471026).— 19 y 22: El ánfora mágica. EE. UU. Cómica. Menores.
EL GOLF, Apoquindo 614 (480046). — 19.15 y 22.15 horas: Siete días de fiesta. EE. UU. Comedia. May. y Men.
GRAN PALACE, Huérfanos 1176 (60082).— 15.15, 19 y 22 horas: Detrás de un vidrio oscuro, Noticiario y agregados, mayores de 18 años.
HUERFANOS, Huérfanos 930 (33555). — 15.15, 19 y 22 horas: La pantera Rosa. EE. UU., comedia, mayores de 18 años.
IMPERIO: Estado 235 (397960).— 13.45, 16.30, 19.15 y 22.15 horas: El llanto del ídolo. Inglesa. Drama. 21 años.
KING, Huérfanos 840 (32838).— 15.15, 19 y 22 horas: El suspirante. Comedia. Francesa. May. de 14 años.
LAS CONDES, Noruega 6316 (484067).— 19.15 y 22 horas: Los dioses vencidos. Not. y Agregados. EE. UU. Acción. May. 18 años.
LAS LILAS, J. de Dios Vial 1299 (43116).— 18.45 y 22: Charada. Suspenso. 14 años.
LIDO, Huérfanos 689 (34366).— 15.30, 19 y 22 horas: El suspirante. Comedia. Francesa. May. 14 años.
LO CASTILLO, Vitacura 2284 (481981).— 15, 18.45 y 22.15 horas: Amor en Las Vegas. EE. UU. Música. Men.
METRO, Landera 1?? (83361). — 15, 19 y 12 horas: La última vez que vi París. May. 15 años.
NILO Monjitas 879 (392078).— Piso de soltero. EE. UU. comedia, mayores de 21 años.
ORIENTE, Pedro de Valdivia 099 (41345).— 19 y 22 hrs.: El puente sobre el río Kwai. EE. UU. Aventuras Mayores y menores
PACIFICO, Huérfanos 1147 (62921). — 14, 16, 19 y 22 horas: Casamiento a la italiana. Italiana. Comedia. May. de 21 años.
PEDRO DE VALDIVIA, Pedro de Valdivia 1713 (43948).— 18.30 y 22.15 hrs.: Charada. EE. UU. Suspenso. 14 años.
PLAZA, Compañía 1068 (84714).— 14, 16, 19.15 y 22 horas: Detrás de un vidrio oscuro. Sueca. Drama. Mayores de 18 años.
REGINA, Vicuña Mackenna 624.— (36097).— 18.45 y 22.15 hrs.: Lawrence de Arabia. EE. UU. Aventuras. 14 años.
REX, Huérfanos 735 (31143-31144). 15, 19 y 22 horas: Si mi alcoba hablase. May. de 18 años.
SANTA LUCIA, Avda. B. O'Higgins 615 (34718).— 15, 19 y 22 hrs.: Las siete maravillas del mundo.
WINDSOR, Moneda 1025 (89761).— 15, 18.45 y 22 hrs.: Soñando con la felicidad. Not. Menores.

ROTATIVOS

ALAMEDA, Av. B. O'Higgins 2987 (91254).— Rotativo desde las 13 horas: El Premio; El Jeque rojo; y Perdición.
A. ALESSANDRI, A. B. O'Higgins 2879 (96848).— Desde las 14 horas: Los enredos de Marisol. El mariachi canta. Escuela de verano.
ALCAZAR, Brasil 373 (80122). — Rotativo desde las 13 horas: Un verano de amor. Al este del paraíso. Los argonautas.
ALHAMBRA, San Pablo 4160 (90527).— Rotativo desde las 14 horas: Juego de amor entre dos. Pasto de sangre. Noche y día.
AMERICA, Ñuble 390 (52443) — Rotativo desde las 14 horas: Cleopatra; El indio heroico; y Las amazonas de Roma.
ANDES, Irarrazaval 435 (43811) — Rotativo desde las 13 horas: Jasón y los argonautas; Sin conciencia; y Venecia, la luna y tú.
AVENIDA MATTA, Av. Matta 618 (51455).— Rot. desde las 15 horas: Melodía interrumpida. De cara al peligro. Esta rubia vale un millón.
ALHUE (Población Dávila). Rot. desde las 14 horas: Lawrence de Arabia. La cruz y la estrella.
BAQUEDANO, Plaza Italia 073.— (31787).— Rot. desde las 14 horas: Castigo de la pradera; Sin Dios ni ley; y Quesos y besos.
BLANCO ENCALADA, Blanco Encalada 2820 (91787).— Rot. desde las 14 horas: Testigo de la ciudad. De cara al peligro. Dos gallos y dos gallinas.
CAPRI, Monjitas 825 (392414). — Rotativo desde las 14 horas: Dos mujeres. Compulsión.
CARRERA, Av. B. O'Higgins 2151 (86685). — Rotativo desde las 14 hrs.: El caballo blanco. Así era mi madre. Mi último tango.
CERVANTES, Matías Cousiño 134 (381894).— Rotativo desde las 11 hrs.: Una voz en las sombras. EE. UU. Comedia. Mayores y menores.
CINELANDIA, Puente 540 (67532). — Rot. desde las 13 hrs.: El castigo de la pradera. Sin Dios ni ley. Quesos y besos.
CITY, Agustinas 1022 (66687). — Rotativo: Horizontes del oeste. Not. Mayores de 15 años.
COLON, San Pablo 3001 (90577) Rotativo desde las 13 horas: La nave de los condenados. Un testigo en la ciudad. De cara al peligro.
CONTINENTAL, Plaza Bulnes 41 (60735). — Rotativo desde las 14 hrs.: El fútbol y yo. Española Descriptiva. Menores.
CHILE, Recoleta 2104 (372566).— El abrazo de la muerte. Ruta de Hong-Kong. Dioses de barro.
EL SALTO, El Salto 3130 (373334). — Descanso del personal.
ESMERALDA, San Diego 1035 (64303). — Rot. desde las 14 horas: El camino de la horca; La nave de los monstruos; e Hijos del diablo.
FLORIDA, Estado 226 (34289). — Rotativo desde las 11 horas: Los vickings. EE. UU. Aventuras Mayores y menores.
GRAN AVENIDA, Gran Avenida 4830 (52163).— Rotativo desde las 14 hrs.: El camino de la horca La nave de los condenados Luces de Buenos Aires.
HOLLYWOOD, Irarrázaval 2900 (42389).— Rotativo desde las 14 horas: Los Miserables, 1a. y 2a. parte; y Los 7 gladiadores.
HUELEN, Huérfanos 979 (31603).— Rotativo desde las 11 horas: E. gran escape. EE. UU. Aventuras. Mayores y menores.
IMPERIAL, San Diego 1344 (51112) — Rotativo desde las 15 horas: Un soltero en el paraíso. La nave de los condenados. Pacto con la muerte.
ITALIA Bilbao 473 (41883).— Rotativo desde las 14.30 hrs.: Escuadrilla maldita. Valiente hasta morir. Agregados.
LAUTARO, Carmen Mena 602. — Rotativo desde las 15 horas: El mariachi canta. Juego de amor entre dos. Ejercicio para cinco dedos.
LIBERTAD, Vivaceta 1564 (361627). — Rot. desde las 14 hrs.: El niño y el delfín. El gato montés. Sinuhé, el egipcio.
LIRA, Pintor Ciccarelli 293 (52181). Descanso del personal.
LO FRANCO, Carrascal 4604 (92705).— Rot. desde las 14 horas: Vacaciones en Acapulco. Pecado de amor. Santos renuentes.
MADRID, Chacabuco 32-C (93657) — Rot. desde las 13 hrs.: Amor sin barreras. La ley de la montaña. Los reyes del sol.
MAIPO, San Pablo 4251 — Desde las 14 horas: vales de Al Capone. El ro inmortal. Imperio de ces.
MARCONI, Manuel Mon (42867).— Rotativo de 14 hrs.: Fuga en Mercado de amor.
MAYO, Monjitas 879 Rotativo desde las 11 Chicas, chicas y mas Hatari.
MINERVA, S. Pablo 2230 Rotativo desde las 11 Paranoico. Cara a la Para nosotros no hay
MISTRAL, San Diego 279 Rotativo desde las 11 Paranoico. Para nosotros hay adiós. Cara a la
MODERNO, Gran Avenida (253, La Cisterna).— los argonautas. La plaza. El mundo en .no.
MONACO, Arturo Prat 718 — Rot. desde las Aguilas al acecho. sesión. Himno de
MONUMENTAL, Av. B. O' (91555).— Rot. desde horas: El coloso de El gladiador invencible en el valle de los
NACIONAL, Independencia (370594). — Rotativo La ley de la montaña. Rojo Los reyes del
NORMANDIE, Av. B. O'Higgins (392749). — Rotativo 14 horas: Las suecas, célebres. May. 21 años.
NOVEDADES, Cueto 257 Desde las 15 horas: Tambores de Africa. La lla de Bataán.
O'HIGGINS, San Pablo 2235 Rotativo desde las 14 Imperio de audaces. que a hierro mata. El inmortal.
PALACE OVALLE, Iquique Jóvenes y valientes. trágicos. La luz en la
PALMILLA, Pedro Fontova Descanso del personal.
PORTUGAL, Diez de Julio (34816). — Rotativo 14 hrs.: El mundo de los ros. Una carta de amor. nes y bellas.
PRAT, San Diego 2117 Desde las 13 horas: del vampiro. Luces de Aires. La hora fatídica.
RECOLETA, Recoleta 597 Rotativo desde las 14 La reina de los piratas. roes a la fuerza. Doce luna. La vida en broma.
REPUBLICA, Avenida Rep 239 (93613). — Rotativo las 13 hrs.: Cleopatra, para César. El caballero Jason y los argonautas.
RIO, Monjitas 743 (33550). tativo desde las 11 horas creto de casada. Tamb
RITZ San Antonio 50 Rotativo desde las 11 Magdalena, una mujer vida Pasión y codicia. yores de 21 años.
ROMA, San Diego 236 Rotativo desde las 14 El caballo blanco. Así era madre. Mi último tango. nores.
ROXY, Huérfanos 1055 Rotativo desde las 11 La piscina del terror
SAN ANTONIO, San Antonio (33605) — Rot. desde horas: Una noche en la Noticiarios UFA y Mayores de 21 años.
SAN DIEGO, San Diego (81093).— Desde las 14 Un día con veinte Sodoma y Gomorra.
SAN MARTIN, Avda. B. O'H. 776 (35357) — Rotativo las 11 horas: Asesino y te. Il Sorpasso.
SAN MIGUEL, Euclides (51262) — Rotativo desde 14 horas: Juego de amor dos. Perro mundo. Los tradores.
SANTA ROSA, Santa Rosa (50965).— Una mujer calle. Jason y los argonautas Ritmo embrujador.
SANTIAGO, Merced 829 Rotativo desde las 13.15 El Cid. Menores.
SAO PAULO, Merced 772 Rotativo desde las 11 Mujeres del mundo. Documental. Mayores de años.
SEPTIEMBRE, San Dionisio (94321) — Rotativo desde 14 horas: El guerrero tal. Imperio de audaces. llinger, el que a hierro
SUR, San Diego 935 Rotativo desde las 13 El premio. El jeque rojo. dición.
TIVOLI, Huérfanos 757 Rotativo desde las 11 El mundo cómico de Lloyd. La vida en broma. ticiario y agregados.
TOESCA, Huérfanos 1313 Desde las 11 horas: Cantabile. Divorcio a la liana.
VALENCIA, Independencia (370288).— Rot. desde las horas: La reina de los tas. La vida en broma. roes a la fuerza. Doce Luna.
VENECIA, Castro 130 Desde las 15 horas: Los chiflados dan la vuelta mundo. Te esperaré en el fierno. La patrulla de
VERDI, Pedro de Valdivia (499704).— Rot. desde las horas: El beso del vampiro La hora fatídica.
VICTORIA Huérfanos 827 Rotativo desde las 12.30 Eclipse. Mayores de 18 años
YORK, Ahumada 166 (66687). Rotativo: La salsa de la Noticiarios. Mayores de años.

CINES COMUNALES

CERVANTES (San Antonio).— Desde las 15 horas: tu marido. El indio mo. Viaje al fondo del
EL BOSQUE, Gran Avenida, dero 33 (53066, anexo Desde las 18 horas: amante. Tú eres el May. de 18 años.
MAIPU, 5 de Abril 19 Maipú. Descanso del personal.
MUNICIPAL (San Bernardo).— Desde las 14 horas: asociados. Camisa de fuerza
NACIONAL (Puente Alto).— des las 14 horas: La edad la inocencia. Cuando ya. Hijos del diablo.
PLAZA (Puente Alto). — desde las 16 horas: para solteros. Esposa va.
PLAZA (Talagante).— Desde 17 horas: El extra. Los pes marcaron su Cuadro de violencia.
SANTIAGO (San Bernardo).— Desde las 14 horas: Aquí ne el novio. 20 kilos de May. de 14 años.

"Ocúpate de Amelia" se presentará el sábado y domingo en el Municipal

Conjunto de la Sociedad de Arte Escénico actuó en La Serena.

Hoy regresan a Santiago los integrantes de la Sociedad de Arte Escénico, que fueron especialmente invitados por la Embajada de Francia, para presentar la farsa "EL LICENCIADO PATHELIN", en los actos de homenaje con que Francia celebró el aniversario de la "Toma de la Bastilla", en la ciudad de La Serena.

Como se recordará, dicha obra ha sido uno de los mayores éxitos de la S. A. E. Fue estrenada en la Temporada de Difusión Cultural de 1963, al aire libre, calculándose en bre 40.000 espectadores los han asistido a estas presentaciones.

Aprovechando las fechas han quedado libres por la venida del Ballet Giorgi del Cáucaso, la Sociedad Arte Escénico ha aplazado jira al norte del país, y solicitado al señor Alcalde Santiago ceda estas fechas bado 18 y domingo 19), continuar presentando el vil de Georges Fey "OCUPATE DE AMELIA".

COS Y GRANDES...! LAS MAYORIAS DEL GRAN PUBLICO
TIAGUINO ASISTEN A REIR... Y REIR MAS Y MAS EN
QUERIDO TEATRO CAUPOLICAN, CALEFACCIONADO

RESIDENCIAL "LA PICHANGA"

HOY EN VERMUT 6.40 TARDE Y 9.40 NOCHE CON

"LOS PERLAS"

T. CAUPOLICAN
HOY
HOY

AN COLO COLO, ALL RIGTH... COMO "RESIDENCIAL LA PICHANGA" NO HAY... ASISTAN HOY MIER-
LES 15 Y MAÑANA JUEVES 16... VERMUT Y NOCHE... ULTIMOS DIAS EN SANTIAGO... LOCALIDADES
BAJADAS PARA LOS NIÑOS, DESEOSOS DE VER YREIR CON LOS PERSONAJES REPRESENTATIVOS DE
LOS DIVERSOS CLUBES QUE COMPITEN EN EL ACTUAL CAMPEONATO NACIONAL.

Juan Colo Colo "nuay", Residencial La Pichanga, rigth!

lo gritan en los barrios los hogares de todos los cardinales de Santiago. triunfazo tremendo en grandazo y popular Teatro policán!

días de éxitos consecutivos 457 mil asistentes hasta noche, según estadísticas control de Impuestos In-

Y en verdad, RESIDENCIAL LA PICHANGA es el impacto cómico - radial - deportivo del año (Radio Corporación, CB-114) del laureado autor y director César Enrique Rossel. Son tres horas de carcajadas, viendo el desfile de los futbolistas representativos de los clubes más populares: Colo Colo, Ferro, Wanderers, Green Cross, Don Chuncho-Universidad de Chile, Hermano Ceatolei-Universidad Católica, Magallanes, Rangers, San Felipe, Unión Española, Calera, etc.

¡Records de chistes, graciosos parlamentos y movidas escenas cómicas!

ULTIMOS DIAS DE ACTUACIONES EN SANTIAGO

Con precios rebajados para los niños, hoy miércoles 15 y mañana jueves 16, se hacen los últimos espectáculos FINALES de "Residencial La Pichanga" en Santiago; hoy en vermut 6.40 tarde y noche 9.40.

Y además hoy y mañana las graciosas intervenciones de los dos rotitos más pimentosos de Chile: "LOS PERLAS".

¡Qué gusto! "LOS PERLAS", el dúo cómico-musical criollo (acordeón-piano y guitarra eléctrica) de mayor suceso cómico, humorismos musicales y preciosas ejecuciones, combinando lo chistoso, lo criollo, la talla con la música.

LOS PERLAS - RESIDENCIAL LA PICHANGA, hoy 6.40 tarde y 9.40 noche (igual espectáculo, por última vez, mañana jueves 16).

Precios: Eº 3 platea baja numerada, adultos; Eº 2 platea baja numerada, niños; Eº 1,50 balcón platea alta, 2.o piso, y Eº 1 balcón, niños.

Boletos numerados adquirir anticipadamente, evitarse colas y dolosas reventas.

Y ES EL ESTRENO DE "EL CANTO E SCHEREZADE". EXITO DEL CINE UCAL SE ASEGURA DE ANTEMANO

música de Rimsky Korsakoff en una revista que lumbra desde la primera escena. ¡Tecnicolor!

e de Carlo en "EL CANTO DE SCHEREZADE" va hoy al Ducal, en una película en colores, que e el espectáculo del Ballet de Moscú y los cuer de Danzas de París y de Roma. La música de sky Korsakoff le concede un mérito especial. Es producción Universal que está llamada al triunfo.

GRAN RADIOTEATRO MUSICAL BANVARTE

EN SU EMISORA POPULAR

presenta:

"MAS ALLA DE LAS ESTRELLAS"

Una radionovela diferente que cuenta la vida del "Zorzal Criollo":

Carlos Gardel

"MAS ALLA DE LAS ESTRELLAS"

Un esfuerzo creativo de Banvarte y Radio Magallanes, con un destacado elenco:

Pepe Guixé como Carlos Gardel; Africa Morales, Enrique Madiñá, Alejandro Moya y muchos otros

"MAS ALLA DE LAS ESTRELLAS"
(La Vida de Carlos Gardel)

Ofrece una nueva concepción del radioteatro popular, CARLOS GARDEL, su vida y sus mejores canciones.

Escuche "MAS ALLA DE LAS ESTRELLAS" en C. B. 146 Radio Magallanes, su emisora popular, presentado por

"El Gran Radioteatro Banvarte"

De lunes a viernes, a las 14.30 horas.

LUCHO CORDOBA CUMPLE EXITOSA TEMPORADA

En el Teatro Maru está cumpliendo una de las más aplaudidas de sus temporadas la Cía. Leguía-Córdoba. Una prueba de ello es que ha sobrepasado las cien representaciones consecutivas de la exitosa pieza "El sostén de B.B.", con el beneplácito del numeroso público que acude día a día a la cómoda sala de Huérfanos y San Antonio. Este graciosísimo vodevil se ofrece diariamente, de lunes a viernes, en vermut. Sábados vermut y noche y los domingos, matiné y vermut.

GRAN FESTIVAL ANIVERSARIO DE "RADIO DEL PACIFICO"

El próximo domingo 26 en el Teatro Caupolicán se efectuará la tradicional gran fiesta anual aniversario de la popular emisora "Radio del Pacífico", que subrayará su fecha fundamental con extraordinario programa artístico y show de variedades, interviniendo los artistas de los diversos programas de la popular emisora.

El festival aniversario de Radio del Pacífico es tradicional y goza de crédito, popularidad y prestigio, y seguramente en el "Caupolicán" obtendrá merecida resonancia pública.

FERROCARRILES DEL ESTADO

1851

DEPARTAMENTO MATERIALES Y ALMACENES

PROPUESTAS PUBLICAS VENTAS

LUNES 20 DE JULIO, A LAS 12 HORAS

Z. 88 MATERIAL UBICADO EN ALMACEN SANTIAGO.
Materiales Varios.— Ajustes de goma para vidrio, máquina duplicadora Ditto, etc.

MIERCOLES 22 DE JULIO, A LAS 12 HORAS

Z. 89 MATERIAL UBICADO EN ALMACEN DE OVALLE.— (Se abrirá simultáneamente en Santiago y Ovalle).
2 (dos) Tornos, de 2.950 y 3.500 Kgs., respectivamente.

VIERNES 24 DE JULIO, A LAS 12 HORAS

Z. 91 MATERIAL UBICADO EN ALMACEN SAN BERNARDO.
Planchas de fierro, eléctrodos grafito.

MARTES 28 DE JULIO, A LAS 12 HORAS

Z. 94 1.000 Tons. Ruedas, incluyendo paradas. ruedas solas y llantas.
200 Tons. Ejes, de diferentes medidas.

MIERCOLES 29 DE JULIO, A LAS 12 HORAS

Z. 104 1 Ambulancia carril.
(Ubicado en Almacén Santiago.)
1 Camioneta Chevrolet.
(Ubicado en Almacén Santiago.)
33 Fudres de madera.
1 Furgón metálico Chevrolet.
(Ubicado en Almacén Borja.)
30 Tons. cartón de boletos.
(Ubicado en Almacén Imprenta.)

Bases para todas estas propuestas en el Departamento Materiales, Oficina Ventas (Estación Central).

ESPACIAL
• ELEGANTE
• RECEPTOR DE SOBREMESA
• DE ONDAS CORTA Y LARGA
Eº 18 MENSUALES
ALAMEDA 2981
ORDINA
LADO TEATRO ALAMEDA
CREDITOS

CUADROS AL OLEO
DE
paisajes chilenos y motivos europeos
VENDO
Confección rápida de marcos.
MERCED 753
LOCAL N.o 9
Galería Andes

METRO · CALIFORNIA
BANDERA 141 · TELF. 83361 YRRARRAZAVAL 1564 · TEL. 498061
3.— 7. y 10 PM. 3.45. 7.10 y 10.15 PM.
¡ENTRADAS EN VENTA!
Mañana ESTRENO
¡YO SOY SU ESPOSA... Y ELLA TAMBIEN!
¡VEA LAS TRAVESURAS DE ESTE TORRIDO TRIANGULO!
TWENTIETH CENTURY FOX PRESENTA A
doris day
james garner
polly bergen en
yo, ella y la otra
"MOVE OVER, DARLING"
con THELMA RITTER · FRED CLARK · DON KNOTTS · ELLIOTT REID
y chuck connors
Color de LUXE
Sólo para mayores de 14 años
Metro Goldwyn Mayer

Se lo dije!... esta película es sólo RISAS... y más RISAS!
TECHNICOLOR PANAVISION
FRANK SINATRA
"Si Mi Alcoba Hablase"
HOY Cine REX
3-7 Y 10 P.M.
3ª SEMANA
MAYORES DE 18 AÑOS
PARAMOUNT ES CALIDAD

Jóvenes directores cosechan aplausos con dos películas "Made in England"

LONDRES. (BIPPA).— Luego del esfuerzo precursor de un grupo de jóvenes dramaturgos y directores cinematográficos —Tony Richardson, John Osborne, Jack Clayton, John Schlessinger, Karel Reicz, y otros— al cine inglés deposita más confianza en los jóvenes Estos nos vale una interesante película sentimental, "La Niña de los Ojos Verdes", donde la libretista, el director, el jefe del montaje y el de la fotografía son primerizos. ¡Novatos pero no inexpertos! Todo el trabajo técnico es de primera calidad y tiene además ese complemento de brío que cuadra al primer gran trabajo profesional.

DEL CONVENTO A LA CIUDAD

El libreto proviene de la excelente novela de Edna O'Brien finalmente adaptada al cine por la autora. Vale a la película mucho de su humanidad, frescura, sentimiento y burbujeante banda sonora: Es tan dialogada como una película italiana. Cuenta la historia que una jovencita irlandesa de origen campesino, que hace sus primeras experiencias de trabajo y vida en la gran ciudad, apenas terminados sus estudios en un convento, se enamora de un escritor dos veces mayor que ella, ligeramente cínico, separado de su mujer, al menos, provisoriamente. "Esas cosas sólo terminan bien en los libros", comenta un personaje. La historia de amor termina "mal", es decir separando a la joven enamorada de su escritor que prefiere su carrera, su posición,, su mujer legítima... pero la película sin falso sentimentalismo señala que la muchacha es demasiado joven y vital para dejarse anular por su primera experiencia desgraciada.

UN ROSTRO DIFICIL

Rita Tushingham, mejor actriz aún que en "Con Gusto a Miel", presta su cara fea, porfiada, y tan conmovedora a la jovencita en busca de su primer amor. La hija menor de Michael Redgrave luce el talento histriónico de la familia, dando a su personaje popular irlandés un acento, gestos y actitudes muy diferentes de los de su propia clase, y educación familiares, y por ello admirables en su variedad y justeza. Se ha admirado mucho la fotografía, realizada con amor, suntuosa de medias tintas y de felices juegos de luces. Y el nervioso montaje sin transiciones innecesarias, que permite saltar de un lugar a otro, de un tiempo presente al pasado, haciendo a veces terminar una acción en un lugar y en una situación diferentes. Cabría tal vez señalar una cierta coquetería profesional en los realizadores, un gusto juvenil por el efecto inesperado... pero el tono general es justo; las emociones, bien observadas, y la película, poco común en su hábil, combinación de sentimiento, humor y gracia con una pieza de amargura.

CINTA POLICIAL

La otra película reciente de interés especial pertenece al género policíaco: "Sesión de Espiritismo en una Tarde de Lluvia". La escribió y dirigió Bryan Forbes, otro joven director de mucha calidad, que acaba de partir para dirigir su primera película en Hollywood. La historia del rapto de una niña, hija de un millonario, bajo la dirección de una médium trastornada por delirios de grandeza, está contada con un excelente suspenso psicológico. Londres con sus callejuelas, sus subterráneos, sus redes de autobuses y de cabinas telefónicas forman un ambiente ideal para las entrecruzadas trampas que se tienen mutuamente secuestradores, policías, y criminales... y Bryan Forbes ha mostrado una especial habilidad para manejar el complejo juego de idas y venidas de los protagonistas en la gran ciudad y sus parques.

La interpretación es de primer orden, desde la niñita, genuinamente natural y convincente, hasta el último policía. Pero sobre todo, Kim Stanley y Richard Attenborough forman una pareja de criminales atrapados por sus propios complejos y sentimientos, magníficamente interpretada. Raras veces, como aquí, sabe el cine darnos un retrato justo y compasivo de psicópatas de carne y hueso.

RITA TUSHINGHAM

MARES GONZALEZ, quien interpreta a Emilia, en la versión de "Otelo", que pondrá en escena el ICTUS.

"Otelo", de Shakespeare, estrena mañana en la noche el ICTUS

Para mañana, a las 22 horas, está anunciado el estreno de la tragedia de William Shakespeare, "Otelo", por el conjunto del ICTUS, en el Teatro La Comedia.

La obra ha sido dirigida por Jorge Elliot, quien tuvo también a su cargo su traducción.

La escenografía pertenece a Emilio Hermanssen y Hugo Cáceres. El vestuario ha sido diseñado por Ricardo Irarrázaval, y la iluminación ha estado encargada a Víctor Segura.

El reparto ha sido cuidadosamente elegido, y en él figuran nombres consagrados en la escena nacional, tales como Roberto Parada (Otelo); Carla Cristi (Desdémona); Marés González (Emilia); Leonardo Perucci (Rodrigo); Teodoro Lowey (Iago); Enrique Heine (Brabantio); Roberto Espina (Duque de Venecia), y Fernando Bordeau (Cassio).

Con esta presentación, el ICTUS, con el auspicio del "British Council", adhiere al homenaje al Cuarto Centenario del nacimiento de Shakespeare.

GISELLE

IRENA MILOVAN, primera bailarina del Ballet de Arte Moderno, tendrá a su cargo el papel principal en GISELLE que esta tarde presenta el conjunto Municipal en nuestro primer coliseo. Esta pieza será presentada por última vez en la presente Temporada, que ha tenido un éxito sin precedentes, agotando todas las localidades.

OPTICA
OSCAR HAMMERSLEY
Optico diplomado en Chile y USA. — Lentes y anteojos.
BANDERA 290 - Casilla 3164
Teléfono 64587 — Santiago.
Atención con la experiencia de 90 años al servicio del país.
RECETAS DE OCULISTAS SE DESPACHAN MIENTRAS UD. ESPERA.

—COMEDORES
—DORMITORIOS
—LIVINGS
20º MENOS
COMPRELOS AL FABRICANTE FACILIDADES
EXPOSICION Y VENTAS EN: MONJITAS 389
FABRICA: CARNOT 785, FONO 56724
Por Santa Rosa, altura 2700

LOS DISCOS

Después de la elección mensual realizada en el programa "Discomanía", que dirige Ricardo García en Radio Minería, las grabaciones más populares del mes de junio pasado resultaron ser las siguientes:

1.o Cómo te extraño mi amor, Leo Dan (CBS); Willy Monti (DEMON).
2.o Quédate conmigo, Cassius Clay (CBS).

CASSIUS CLAY

3.o Natalie, Gilbert Becaud (O).
4.o Quiéreme, Los Beatles (O); Pat Henry (O).
5.o Quiero ser tu primer amor, Rodolfo Alvarado (R. C.A.).
6.o Al pasar esa edad, Los Red Juniors (Polydor).
7.o Te guardaré en el corazón, Enrique Guzmán (CBS).
8.o No toques esa canción, Los Ramblers (O).
9.o Mi secreto, Luis Dimas (Ph).
10.o Embustera, Los Tigres (O).
11.o Fiebre rítmica, Pat Henry (O).
12.o ¿Quieres saber un secreto?, Tommy D'Angelo (Mongo).
13.o No soy tuya, Luz Eliana (Demon).
14.o Amarraditos, Cuatro Cuartos (Demon); Chacho Santa Cruz (RCA); Palmenia Pizarro (Ph); Argentino Ledesma (O); Fulvio Salamanca (O); Los Huasos Quincheros (O).
15.o Tú cambiarás, Marisa (Polydor).
16.o La pareja, Chico Novarro (RCA).
17.o Pequeño amorcito, Gloria Benavides (O).
18.o Pepe Lucas, Lucky Luciano Galleguillos (CRC).
19.o Como un niño soy, Fernando Montes (Mongo).
20.o Se ha puesto el sol, Cecilia (O).
21.o Una lágrima en tu cara, Bobby Solo (Ricordi); Los Rockets (RCA).
22.o Te seguiré queriendo, Hnos. Arriagada (O).
23.o Cuándo veré a mi chica, Gene Pitney (AU).
24.o Oh mi señor, Eduardo Viannello (RCA); Sergio Lavalle (Mongo); Juan Ramón (DJ), Blanquita Silván (CBS).
25.o Un gran amor, Carr Twins (O).

..EL DISCO CHILENO — BATALLA DE LA CONCEPCION, canción-cachimbo de Guillermo Bascuñán, fue elegida como "el disco chileno favorito del mes". La grabación fue realizada para el sello DEMON por LOS CUATRO CUARTOS, medalla de oro en DISCOMANIA 1963, al grupo vocal más promisor.

Noticias del TEUC

JUAN GUZMAN AMESTICA, autor de la aplaudida obra "EL WURLITZER", que el Teatro de Ensayo está presentando en su Sala Camilo Henríquez, en su TERCERO Y ULTIMO MES de éxito continuado.

A pedido del público, se ha programado, para los días domingo, matiné en la Sala Camilo Henríquez, a las 3.30 de la tarde, con la aplaudida obra que la juventud aclama: "EL WURLITZER", de Juan Guzmán A.

Sigue el entusiasmo del público con las presentaciones de la obra de Juan Guzmán A. "EL WURLITZER", bajo la dirección de Eugenio Dittborn y con la participación de los actores que en ella intervienen.

METRO · CALIFORNIA
3.— 7.- y 10 PM. 3.45. 7.15 y 10.20 P. M.
Para mayores de 15 años
HOY ¡ULTIMO DIA!
¡La más impetuosa beldad en el torbellino de París!
La M-G-M presenta
ELIZABETH TAYLOR
LA ULTIMA VEZ QUE VI PARIS
("THE LAST TIME I SAW PARIS")
con VAN JOHNSON WALTER PIDGEON DONNA REED
en TECHNICOLOR

ULTIMA PAGINA DE ESTA EDICION
Edición de 18 páginas — Precio: E.o 0.15

LA NACION

MIERCOLES 15 DE JULIO DE 196
SANTIAGO DE CHILE

UN PROYECTO QUE JUNTO CON MODIFICAR EL CLIMA HARIA DESAPARECER LAS NOCHES

Posibilidad de hacer habitables enormes extensiones de la tierra.— Un anillo de películas opacas alrededor del planeta, permitiría la desaparición de las noches.

LONDRES.— (ANSA).— La extensión de nuestro planeta podría admitir múltiples aumentos en la población, si fuera posible hacer habitables y cultivables enormes zonas actualmente inhóspitas, y si se lograra aprovechar la capacidad de los océanos como fuente de energía. Sin embargo, para alcanzar esta meta, sería necesario conocer mejor la naturaleza de las tres partes: sólida, líquida y gaseosa, que componen el globo terráqueo, y se encuentran íntimamente relacionadas por leyes no descubiertas en su totalidad y aún no profundizadas.

La posibilidad de hacer habitables las extensiones del planeta que hasta el presente son insalubres e inhóspitas surge de nuevos conocimientos atmosféricos y bioclimáticos y de las técnicas más modernas de la climatología arquitectónica. Los estudios sobre la vida humana en zonas montañosas, en selvas tropicales y en desiertos, permiten la racional aplicación de métodos arquitectónicos, la utilización de vestimentas apropiadas, y la implantación de adecuados regímenes alimenticios.

En lo que respecta a las alteraciones climáticas artificiales, se cree probable combatir el avance de los desiertos hacia latitudes más elevadas de ambos hemisferios, y de lograr más agua, menos hielo y menos pedriscos. Además se conocen una serie de proyectos sobre modificaciones climáticas en gran escala, que sugieren fantásticas realidades en el futuro. Para su realización se cuenta con explosivos atómicos no radiactivos, que permiten la construcción de toda clase de instalaciones subterráneas y la realización de inmensas obras de ingeniería, capaces de variar las condiciones de grandes zonas actualmente deshabitadas.

Los rusos, proyectan construir presas en los grandes ríos asiáticos para crear grandes lagos en Siberia y suavizar su clima, y edificar un dique a través del estrecho de Bering, para llevar parte de las aguas del Pacífico al Atlántico y mejorar las temperaturas en sus zonas costeras. Las esperanzas son leves por el momento, porque se teme producir cambios climáticos incontrolables que ocasionen efectos desastrosos. Se trastornarían las corrientes oceánicas, y se daría lugar a una sensible elevación de las aguas, lo cual provocaría la inundación de las tierras habitadas.

También se ha pensado en modificaciones climáticas en gran escala, actuando sobre las superficies de las aguas con capas flotantes de ciertos ácidos que disminuyen la evaporación, o extendiendo distintos detergentes que la activan.

Otro proyecto consiste en destruir la funesta acción de los ciclones tropicales, provocando la precipitación de sus masas acuosas antes de la llegada a tierra firme, y disminuir el riesgo de su formación extendiendo sustancias colorantes, pantallas de humos o islas flotantes de plantas marinas, para evitar las corrientes ascendentes de vapor de agua.

En los Estados Unidos de Norteamérica se ha ensayado la idea de alterar los climas terrestres desde la alta atmósfera, controlando la energía solar que llega a la Tierra. Los científicos, a modo de experimento, repartieron vapores de sodio a grandes alturas para absorber las radiaciones solares, extendieron grandes masas de otros gases para evitar las pérdidas de calor reflejado en el suelo y concentraron los rayos en zonas determinadas con una apropiada distribución de espejos.

La creación de un enorme anillo de películas opacas alrededor del planeta terrestre, devolvería al mismo gran parte de la energía solar que se pierde por reflexión en su superficie. Los climas se harían más suaves y uniformes, y se podría lograr la desaparición de las noches, con un enorme ahorro de energía de luz.

PALABRAS CRUZADAS

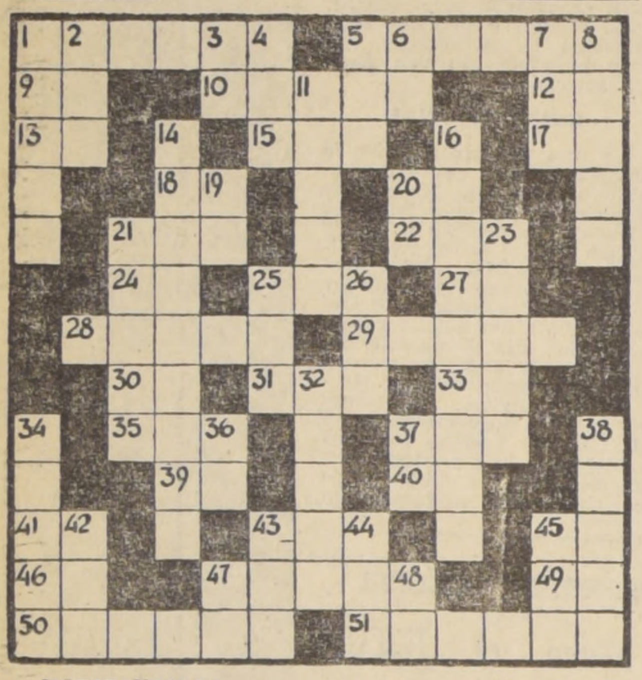

HORIZONTALES:

1.—Palo con punta para clavarlo.
5.—Lengua de una nación.
9.—Símbolo del calcio.
10.—Diminuto, pequeño.
12.—Dirigirse a un lugar.
13.—Prefijo privativo.
15.—Antigua ciudad del Asia Menor (Cilicia).
17.—Artículo determinado, femenino.
18.—Nota musical.
20.—Pref., que denota separación.
21.—Autillo, ave nocturna.
22.—Condimento común.
24.—Adj. posesivo.
25.—Utiliza, emplea.
27.—Símbolo del sodio.
28.—Pieza que sirve para darle dirección a un barco.
29.—De las Indias.
30.—Símbolo del tantalio.
31.—Adv. de tiempo: todavía.
33.—La afirmación, en dialecto provenzal.
35.—Tiempo que tarda la Tierra en dar una vuelta alrededor del Sol.
37.—Medida de longitud.
39.—El primero en su clase.
40.—Símbolo del lantano.
41.—Hija de Inaco, cambiada en vaca por Júpiter (Mitol.)
43.—Cólera, enojo.
45.—La afirmación, en dialecto provenzal.
46.—Una de las virtudes teologales.
47.—Metal muy pesado de color gris azulado.
49.—Caminar de un lado a otro.
50.—Sitios donde hay muchos huesos.
51.—Beso.

VERTICALES:

1.—Ciudad de España (Sevilla).
2.—Apócope de santo.
3.—Consonante.
4.—Ave trepadora de México.
5.—Hija de Cadmo y de Armonía, esposa de Atalante, Rey de Tebas.
6.—Adv. de lugar: donde.
7.—Diez veces cien.
8.—Embuste, trampa.
11.—Lanza o pica de los antiguos romanos (pl.)
14.—Artificio o astucia (pl.)
16.—Dejar, descuidar, desechar.
19.—Segunda y cuarta vocales.
20.—Punto único del dado.
21.—Deje de hacer una cosa.
23.—Que no pertenece a la Iglesia (fem.)
25.—Igual, idéntica.
26.—Río de Francia.
32.—Rodillo que usan los pasteleros.
34.—Dícese del cabello crespo.
36.—Símbolo del osmio.
37.—Contracción.
38.—Guisado de carne con choclos.
42.—Vocal, pl.
43.—Rey legendario de Troya, fundador de Ilión.
44.—Dueño o señor.
45.—(Lengua de) la que se hablaba en Francia al N. del Loira.
47.—Letra griega.
48.—Pronombre personal.

RESULTADO DEL PUZZLE ANTERIOR

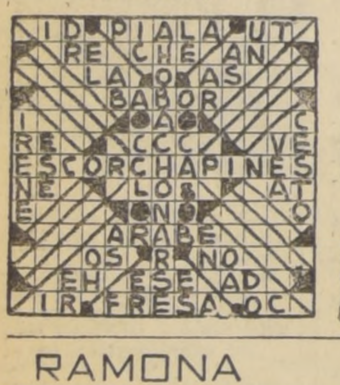

HOY DIA
Miércoles
DIA DE USAR
DOLLY PEN

HALLAZGO ARQUEOLOGICO

ATENAS, Grecia: Un antiquísimo bajorelieve que representa a dos mujeres, una de pie y la otra sentada, fue encontrado por dos obreros que excavaban la tierra al construir un desagüe, en el suburbio de San Juan Rendis, en Atenas. El mármol parece haber sido cincelado en la Epoca de Oro del clasicismo griego, es decir, durante los siglos 4 al 5 A. C. El Departamento de Antigüedades del Gobierno de Grecia considera este hallazgo de gran importancia, y cree que deben existir otras reliquias de esta época, enterradas en este suburbio, el que fue uno de los cementerios principales de Atenas, en ese período. (Foto UPI).

La Otra Cara del Cable en Noticias de Todo el Mundo

RELIQUIAS HISTORICAS EN PELIGRO

PARIS, (ANSA).— Pierre de Lagarde acaba de publicar, por intermedio de la editorial Jumard, una guía realmente excepcional; se trata de su "Chefs-d'oeuvre en péril" —Obras maestras en peligro—, donde están catalogadas todas las iglesias góticas transformadas en garajes, los "vitraux" que se encuentran colocados en ignotas bohardillas, los castillos que se derrumban, abandonados por sus dueños o que han sido convertidos en hosterías y así por el estilo. Pero, señala el autor, el "escándalo más increíble" se registra en el Museo Arqueológico de París. El mismo, señala después, debe ser instalado en el antiguo convento de los Bernardinos. Todo el mundo está de acuerdo sobre este punto desde hace un siglo. Pero en 1849, Napoleón III, entonces príncipe-presidente, lo instaló provisoriamente en un cuartel de bomberos y allí se encuentra todavía. Durante todo este tiempo las estatuas provenientes de las iglesias parisienses demolidas, destinadas a tener un lugar en el museo, continúan embaladas en un sótano del hotel Lepeltier-Saint Fargeau, en la calle Sevigne. Allí, piezas rarísimas yacen cubiertas de polvo, magníficos vitrales se están rompiendo poco a poco, los ficheros del inventario están incompletos y, lo que es más grave, numerosos sarcófagos merovingios, se encuentran a la intemperie, bajo la lluvia, la nieve o el sol, en un patio del edificio.

SE SUICIDO CON PIRAÑAS

IQUITOS, Perú. (ANSA).— Un hecho de características espeluznantes se ha registrado en la localidad de Morona, no lejos de esta ciudad. Hace días, en efecto, y por causas que hasta el momento no se han establecido, José Martínez Temoche, comerciante de la referida localidad, se arrojó a las aguas de un río que está constantemente poblado de pirañas, los feroces peces que atacan y devoran toda presa que se pone a su alcance. El cuerpo del suicida fue rescatado cuando ya el mismo había sufrido horribles mutilaciones.

POLICIAS PIERDEN EL ANONIMATO

LOS ANGELES (ANSA).— El comisario de policía de un barrio de esta ciudad ha tenido una original iniciativa que no se sabe aún si será aprobada por sus superiores. Tal iniciativa consiste en lo siguiente: el referido comisario, llamado Peter Pittchers, ha hecho bordar sobre etiquetas de paño los nombres de cada uno de sus agentes, haciendo coser después las etiquetas sobre los uniformes de los mismos. Así el público, dice, sabrá cómo se llama cada uno de los agentes, y cuando tenga que llamar a uno de ellos en la calle lo hará por su nombre —agente Brown o agente Smtih y agente Duncan— y no como lo hace ahora la generalidad de las personas: ¡Eh... oiga!

Carrera preliminar

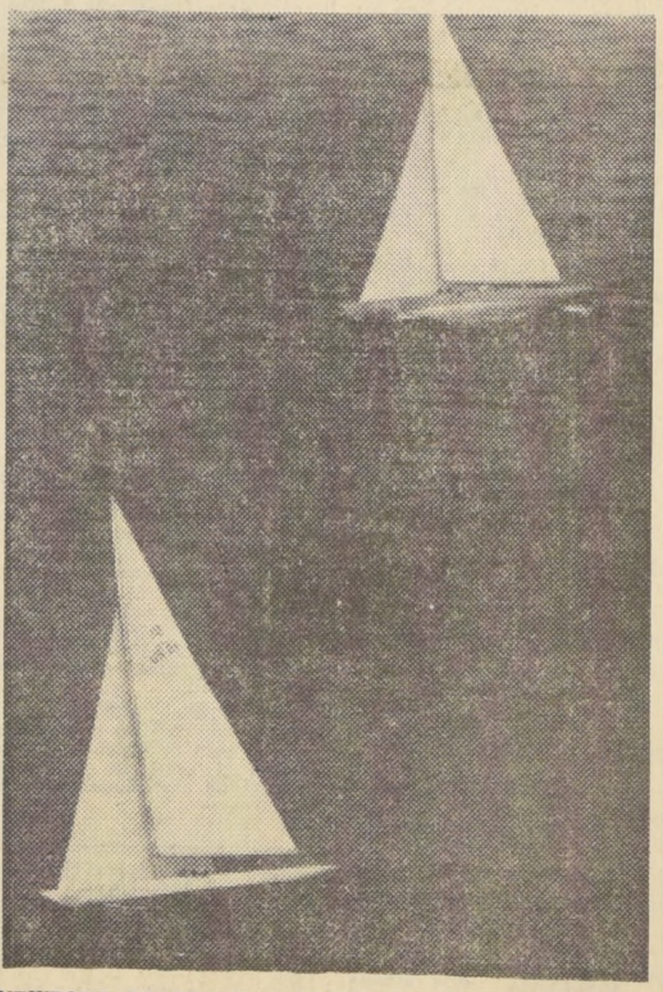

NEWPORT, EE. UU.: El yate "American Eagle" —al fondo en el grabado— se adelanta al "Columbia", en la carrera de veleros de 12 metros realizada frente a Newport, EE. UU. Cinco yates norteamericanos compitieron entre sí para seleccionar al que se presentará para mantener la Copa (que posee hoy Estados Unidos), contra el desafiante británico. La Copa América se correrá en septiembre próximo. (Telefoto UPI).

SERVICIO DE SEGURO SOCIAL

PROPUESTAS PUBLICAS

LLAMASE A PROPUESTAS PUBLICAS PARA LA ADQUISICION DE UN TERRENO EN LA LOCALIDAD DE TIL-TIL.

Frente mínimo	Fondo mínimo	Cabida mínima
20 mts.	30 mts.	600 mts.2.

Se hace presente a los interesados que el terreno que se desea adquirir deberá estar ubicado no más de tres cuadras al norte o sur de la Municipalidad de Til-Til y hasta dos cuadras al oriente o poniente del camino principal.

Las propuestas se recibirán diariamente en la Oficina de la Jefatura de la 4a. Zona, Avenida Bernardo O'Higgins N.o 2013, de 13 a 18 horas, hasta el 23 de julio en curso, día en que se abrirán, a las 18 horas, ante los interesados que concurran.

EL PAGO SERA ESTRICTAMENTE AL CONTADO. LA OPERACION DE COMPRA REQUIERE DE LA APROBACION DEL CONSEJO DE LA INSTITUCION Y DE LA AUTORIZACION DE SU EXCELENCIA EL PRESIDENTE DE LA REPUBLICA.

EL DIRECTOR GENERAL

Cartas al Director

Las cartas que se publican en esta sección deben firmadas y con indicación del nombre completo, di y número de carnet del autor o autores. Sin emitiremos estos datos si él o los autores lo desean.

2036) Agradece atención médica y despacho de una receta

Señor Director:

Recientemente sufrí una fuerte bronquitis con complicaciones que me hicieron temer un desenlace fatal. En esta emergencia, solicité por intermedio de un dirigente sindical, los servicios profesionales del prestigioso médico Dr. Héctor Labarca L., quien me atendió solícitamente, recetándome los remedios y todo en forma gratuita.

Ante este rasgo generoso que compromete mi sincera y profunda gratitud, deseo agradecerle públicamente por medio de las importantes columnas de LA NACION.

Por otra parte, careciendo de los medios económicos para despachar la receta para el restablecimiento de mi salud, acudí al despacho del señor Alcalde de la Comuna de Las Barrancas, don Benedicto Flores Neira, para solicitarle su ayuda, la que se me dio de inmediato, despachando una orden para la farmacia de la calle San Pablo, ubicada entre Matucana y Chacabuco.

También, al igual que con la actitud del Dr. Labarca, quiero hacer públicos mis agradecimientos al señor Alcalde de Las Barrancas, ya que gracias a su generosidad hoy me encuentro con mi salud restablecida, para reincorporarme a mis labores de madre de familia y a mis habituales actividades de mujer honrada y trabajadora.

Agradeciendo infinitamente la publicación de estas líneas quedo de Ud. a sus órdenes.— **Ester Abarca vda. de Bravo.**

2037) Destaca labor de adelanto en Hualañé

Señor Director: Ruego a usted tener a bien hacer publicar en el diario que tan dignamente dirige, mis felicitaciones para los altos funcionarios de la comuna de Hualañé en la provincia de Curicó, que han llevado el progreso a esta localidad.

Soy un admirador de todo lo que signifique bienestar para los habitantes y es por eso que me he alegrado ver que hay una linda plaza a un costado del Hospital de Hualañé; que se construyó una moderna escuela para comodidad de los niños que estudian y se ha comenzado la pavimentación de una calle. Así, poco a poco, están llegando las comodidades de la zación a este pueblo.

Ahora, sería conve que los señores func se preocuparan del grave blema que existe en A Cementerio, pues no h ni agua potable. Cada que hay necesidad de biar agua a las flores o cer trabajos en el Ce rio, ésta debe ser tra desde seis cuadras, por corre un canal. La matriz del agua potable solamente a tres cuadr cementerio, por lo que fácil extender la red.

En cuanto a la luz e ca, la postación tambié tá a tres cuadras y cre es urgentísimo que las ridades correspondientes lucionen este problema pobladores del sector qu davía está alumbrándose velas, como en la époc la colonia.

Agradezco de antemano señor Director la buena gida que dé a esta carta luda atentamente us **Soto.**

2038) Sugiere medi para favorece a jubilados

Nos hemos impuesto d una Comisión de Dip presentaron un proyecto ra corregir algunos vac la ley, de revalorizació pensiones, que se ha do para variadas inter ciones.

Varios jubilados que mos servicios en dife instituciones fiscales, fiscales, de administ autónoma, etc., y que p ferentes causas jubilamo 25 años de servicio ef y que hoy estamos por los 75 años de edad, ve a pedir al señor Direct se sirva por intermedio Sección Cartas al Di insinuar a la Comisión señores Diputados, auto este proyecto, que consi rar la situación de est bilados, para que, dent lo posible, se amplíara tículo 18 de la Ley agregando lo siguiente: "T también los jubilados q bieran prestado un mín de 25 años de servicios tivos y que tengan más años de edad".

Este agregado vend beneficiar a un pequeño po de viejos servidores ya se encuentran cerca término de la vida, l desde hace tiempo se le hecho muy dura y de m sufrimiento, pues, la pe término medio que perci es de E° 60 mensuales.

Con nuestros antic agradecimientos, tiene el do de saludarle con atención en nombre de viejos jubilados, Santiag ga.

Así Atendemos al Públic

Carabineros pondrá mayor vigilan en el sector de Población Cerro Na

Petición de lector de LA NACION es acogida por Cuerpo de Vigilancia.

Un lector nos escribió para denunciar la presencia de elementos indeseables en la Población Cerro Navia.

Carabineros, pese a su escasa dotación, ha acogido la petición de nuestro lector y dispondrá que se ejerza una mayor vigilancia en la Población Cerro Navia, tal como lo está haciendo en otros sectores de las nuevas poblaciones que se han ido formando en la capital. Para hacer más eficaz esta vigilancia, Carabineros necesita contar con la colaboración de los propios vecinos, quienes deben denunciar los hechos e respectiv misaría, que ellos dan gar est sos.

En cua la exis de vivi insalu donde se bijaría clase de que nos nuncia tro lector, pondrem contacto el Se Nacional Salud y Munic dad, para efectos comprobar tos hecho adoptar medidas sean ne rias para saneami del sector.

2035) Vigilancia policial para población de Cerro Navia

Señor Director:

Hace algún tiempo el diario de su digna dirección publicó una carta enviada por un vecino de la Población Cerro Navia, en la cual denunciaba el poco control policial existente en esa población, dando margen así para que se adueñe de ese sector un numeroso grupo de maleantes que le quitan la tranquilidad a los pobladores.

Cuando se publicó esta carta, recién estaban llegando estos elementos indeseables a esa población, pero ahora el sector se encuentra poblado de esa clase de gente, que en

RAMONA POR LINO PALACIO

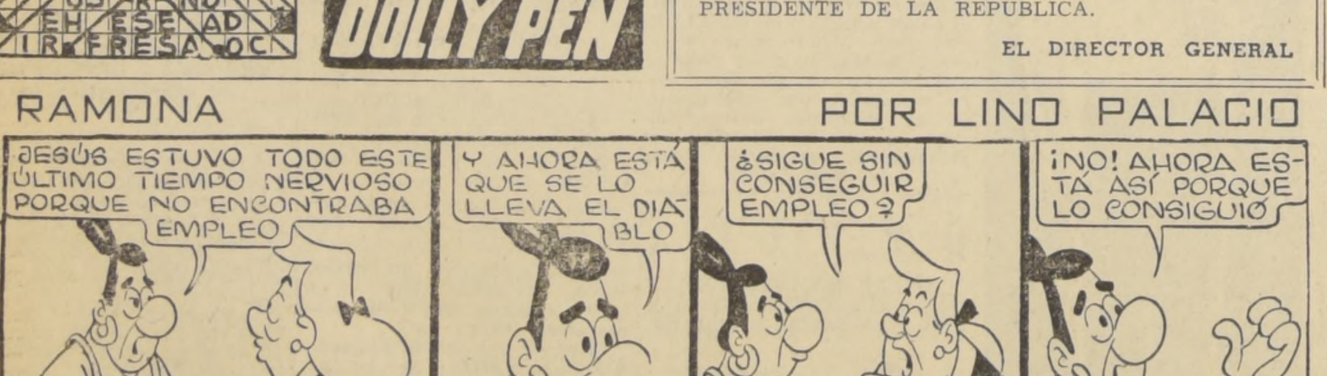
JESÚS ESTUVO TODO ESTE ÚLTIMO TIEMPO NERVIOSO PORQUE NO ENCONTRABA EMPLEO
Y AHORA ESTÁ QUE SE LO LLEVA EL DIABLO
¿SIGUE SIN CONSEGUIR EMPLEO?
¡NO! AHORA ESTÁ ASÍ PORQUE LO CONSIGUIÓ

TARZAN.- Por Edgard Rice Burrou

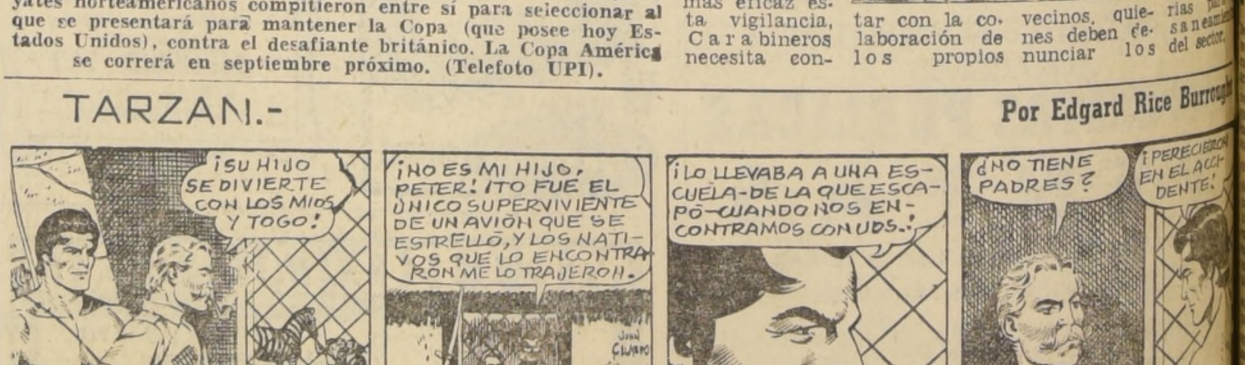
¡SU HIJO SE DIVIERTE CON LOS MICOS Y TOGO!
¡NO ES MI HIJO, PETER! ¡TO FUE EL ÚNICO SUPERVIVIENTE DE UN AVIÓN QUE SE ESTRELLÓ, Y LOS NATIVOS QUE LO ENCONTRARON ME LO TRAJERON!
JOHN CELARDO
¡LO LLEVABA A UNA ESCUELA DE LA QUE ESCAPÓ CUANDO NOS ENCONTRAMOS CON UDS.!
M.R.
¿NO TIENE PADRES?
¡PERECIERON EN EL ACCIDENTE!

JUAN MARINO POR SAM LEFF

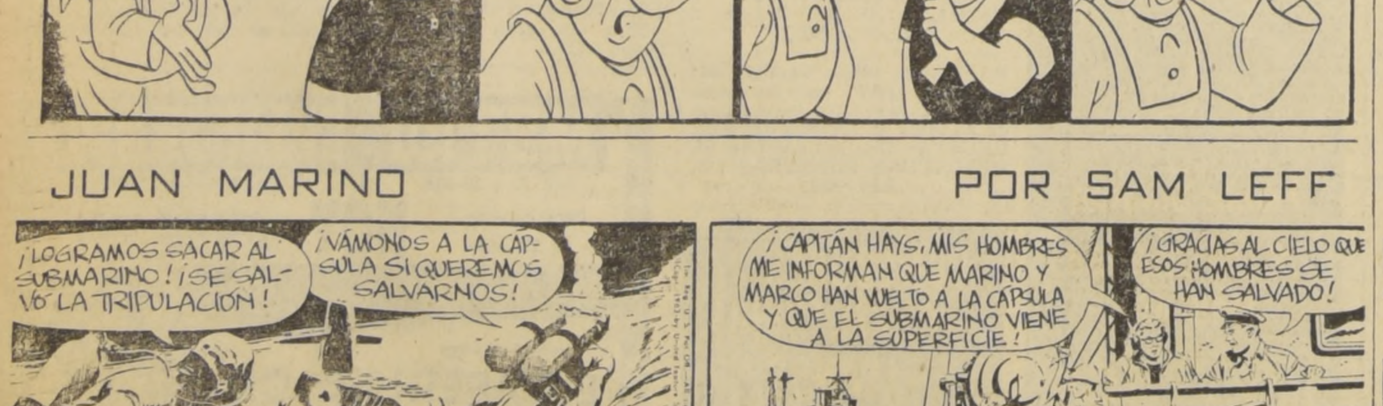
¡LOGRAMOS SACAR AL SUBMARINO! ¡SE SALVÓ LA TRIPULACIÓN!
¡VÁMONOS A LA CÁPSULA SI QUEREMOS SALVARNOS!
¡CAPITÁN HAYS, MIS HOMBRES ME INFORMAN QUE MARINO Y MARCO HAN VUELTO A LA CÁPSULA Y QUE EL SUBMARINO VIENE A LA SUPERFICIE!
¡GRACIAS AL CIELO QUE ESOS HOMBRES SE HAN SALVADO!
SAM LEFF A. WILLIAMS 6-17
4021

DICK TRACY POR CHESTER GOULD

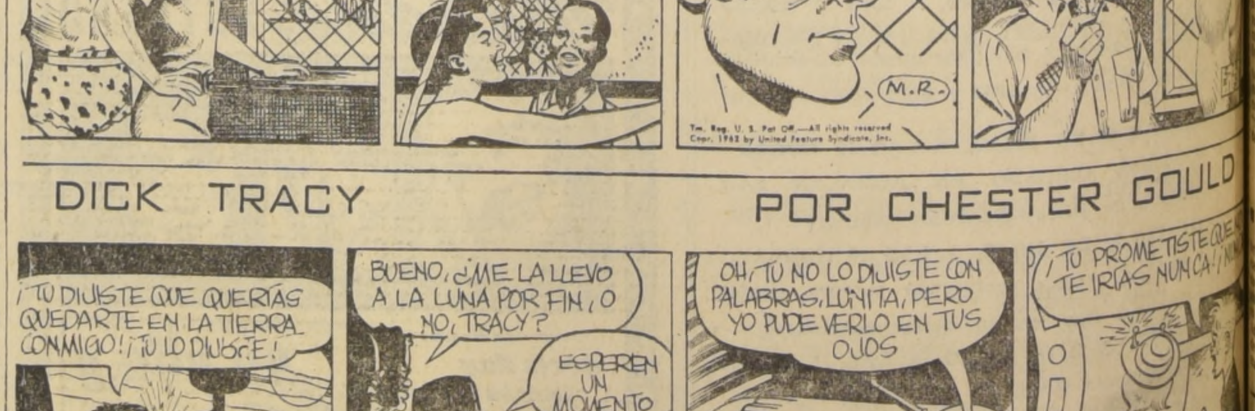
¡TU DIJISTE QUE QUERÍAS QUEDARTE EN LA TIERRA CONMIGO! ¡TU LO DIJISTE!
BUENO, ¿ME LA LLEVO A LA LUNA POR FIN, O NO, TRACY?
ESPEREN UN MOMENTO
4-1-64
OH, TU NO LO DIJISTE CON PALABRAS, LUNITA, PERO YO PUDE VERLO EN TUS OJOS
CHESTER GOULD
¡TU PROMETISTE QUE TE IRÍAS NUNCA!